SZPITAL BĘDZIE ROZBUDOWANY

Ponad 2,4 mln złotych pozyskał powiat gostyński ze środków unijnych na rozbudowę szpitala. W ramach projektu powiększony zostanie oddział chorób wewnętrznych i oddział chirurgii. Powstanie oddział paliatywny oraz centralna sterylizatornia. Dzięki temu polepszą się warunki przebywania w lecznicy, a pacjenci korzystać będą mogli ze zmodernizowanych sal. **Str. 3**

FAKTY POWIATOWE

nr 8

Gostyń - Krobia - Poniec - Pępowo - Pogorzela - Borek Wlkp. - Piaski Wlkp.

maj - czerwiec 2018 r.

Oddajemy w Państwa ręce kolejny numer „Faktów Powiatowych". Chcemy, by było to dla Mieszkańców dobre źródło informacji na temat faktów związanych z działalnością powiatu gostyńskiego. Przyjemnej lektury!

Redakcja

PRZETARG OGŁOSZONY. SZACOWANA WARTOŚĆ: 100 MLN
Str.6

ROWEREM PRZEZ POWIAT
Str. 5

ASF
CZY JEST SIĘ CZEGO OBAWIAĆ?
Str. 4

MARYLA RODOWICZ I BRACIA CUGOWSCY

SIERPIEŃ Z GWIAZDAMI
Str. 15

Szczegóły str. 14

Gimnazjalisto, wybierz szkołę najlepszą dla siebie!

Przegląd powiatowych szkół
Str. 7 - 10

Justyna Jaskulska, dyrektor SPZOZ:
Swoją koncepcję pracy na stanowisku dyrektora oparłam na czterech filarach. Przede wszystkim poszukanie dodatkowych przychodów dla szpitala. Ponadto ograniczenie kosztów – czyli szukanie oszczędności, zmiany organizacyjne, a także poprawienie wizerunku szpitala i wyniku finansowego. O wszystkim, co się będzie działo w szpitalu informowani będą przede wszystkim pracownicy, dopiero potem opinia publiczna i media.

Jacek Łukomski, doradca dyrektora:
Chciałbym zaznaczyć, że jest bardzo duże zainteresowanie Zarządu Powiatu sytuacją szpitala. Jest to bardzo ważne, bo bez wsparcia organu założycielskiego dyrekcja szpitala nic nie może. Zarząd Powiatu wyznaczył nam jasno cele. Czy uda nam się je zrealizować? Musi się udać. Należy podkreślić, że w szpitalu wiele kwestii jest rozwiązanych – jak np. nowoczesne sale operacyjne, wiele jednak wymaga korekty. Po analizie sytuacji zastanej, będziemy mogli podjąć pierwsze działania.

TANDEM DOŚWIADCZENIA I ŚWIEŻEGO SPOJRZENIA

SPZOZ MA NOWE KIEROWNICTWO

Na początku marca funkcję dyrektora Samodzielnego Publicznego Zakładu Opieki Zdrowotnej w Gostyniu objęła Justyna Jaskulska. Wspierać ją będzie Jacek Łukomski – doświadczony chirurg, który przez ostatnie 20 lat kierował Szpitalem Wojewódzkim na ul. Lutyckiej w Poznaniu.

Przypomnijmy, po rezygnacji z funkcji dyrektora SPZOZ w Gostyniu przez Piotra Miadziołkę, Zarząd Powiatu Gostyńskiego ogłosił konkurs na nowe kierownictwo. Uznanie komisji konkursowej zdobyła Justyna Jaskulska – od 1989 roku związana z gostyńskim szpitalem. Jednocześnie z końcem lutego rezygnację złożyła dotychczasowa zastępca dyrektora ds. medycznych Renata Mikstacka. Zgodnie z procedurami konkurs na zastępcę nowa dyrektor ogłosić będzie musiała w ciągu dwóch miesięcy od objęcia stanowiska.

- Konkurs na dyrektora szpitala wywołał bardzo duże zainteresowanie opinii publicznej. Członkowie komisji konkursowej odbierali sprzeczne komunikaty. Z jednej strony słyszeli, że powinni postawić na osobę sprawdzoną, osobę z wewnątrz, która doskonale zna potrzeby gostyńskiego szpitala. I taką osobą jest Justyna Jaskulska. Ale spotykali się też z sygnałami, które wskazywały na potrzebę zatrudnienia kogoś z zewnątrz, kto będzie mógł wykorzystać swoje doświadczenie i wiedzę i spojrzeć z zupełnie innej perspektywy na szpital. I taką osobą jest Jacek Łukomski.

Jacek Łukomski to wykwalifikowany chirurg, który w ostatnich latach zajmował się przede wszystkim zarządzaniem służbą zdrowia. W latach 1992 – 1998 pełnił funkcję wiceprezydenta Poznania do spraw polityki społecznej. Od 1998 roku do końca 2017 roku był dyrektorem Szpitala Wojewódzkiego w Poznaniu. Ponadto od kilkunastu lat jest wykładowcą na studiach podyplomowych z zakresu zarządzania ochroną zdrowia na Uniwersytecie Ekonomicznym. Od stycznia 2018 roku pełni funkcję eksperta Parlamentarnego Zespołu ds. Organizacji Ochrony Zdrowia Sejmu RP. W gostyńskim szpitalu będzie wspierał nową panią dyrektor pełniąc obowiązki zastępcy dyrektora ds. medycznych do czasu rozstrzygnięcia konkursu. Nie wyklucza również, że sam w tym konkursie wystartuje.

NOWY SPRZĘT DLA PRZYSZŁYCH MAM

Aparat KTG trafił do SPZOZ w Gostyniu. O zakupie urządzenia zdecydował Zarząd Powiatu Gostyńskiego. Jego koszt to prawie 27 tysięcy złotych. Z nowego sprzętu korzystać będą przyszłe mamy na oddziale położniczo-ginekologicznym szpitala.

Kardiotokograf (KTG) jest aparatem monitorującym czynności serca płodu, jak również skurcze mięśni macicy. Dzięki takiemu urządzeniu lekarz lub położna są w stanie określić zagrożenie życia płodu i podjąć odpowiednie decyzje dla bezpieczeństwa matki i dziecka. Aparaty KTG używane są codziennie na oddziale położniczo-ginekologicznym szpitala.

Koszt zakupu urządzenia kardiotokografu firmy Oxford wraz z wózkiem to 26 812,50 zł. Decyzją Zarządu w całości sfinansował go powiat gostyński.

Warto dodać, że corocznie w SPZOZ w Gostyniu na świat przychodzi kilkaset mieszkanek i mieszkańców powiatu gostyńskiego.

CORAZ WIĘCEJ DZIECI

W 2015 roku urodziło się 717 dzieci, w 2016 – 718, natomiast w ostatnim roku na oddziale położniczym przyszło na świat 812 noworodków

W TROSCE O KOMFORT I JAKOŚĆ USŁUG

SZPITAL BĘDZIE ROZBUDOWANY

Ponad 2,4 mln złotych pozyskał powiat gostyński ze środków unijnych na rozbudowę szpitala. W ramach projektu powiększony zostanie oddział chorób wewnętrznych i oddział chirurgii. Powstanie oddział paliatywny oraz centralna sterylizatornia. Dzięki temu polepszą się warunki przebywania w lecznicy, a pacjenci korzystać będą mogli ze zmodernizowanych sal. - Zdrowie i bezpieczeństwo mieszkańców zawsze są dla nas najważniejszym zadaniem. Powiat gostyński wpiera szpital, inwestuje w jego modernizację i rozbudowę bardzo duże pieniądze. Reszta w rękach ludzi, dyrekcji, lekarzy i pielęgniarek. Mam nadzieję, że warunki, które tworzy powiat gostyński będą wypełnione odpowiednią opieką i troską o dobro pacjenta – komentuje Starosta Gostyński Robert Marcinkowski.

W ramach projektu powstanie nowy 3-piętrowy budynek, który bezpośrednio przylegać będzie do szpitala. Na jego parterze zlokalizowane zostaną poradnie przyszpitalne, gabinety zabiegowe i lekarskie oraz diagnostyczne (chirurgii dziecięcej, gastroenterologiczna, kardiologiczna). Na pierwszym piętrze powstanie centralna sterylizatornia. Będzie ona bezpośrednio połączona z blokiem operacyjnym. Wyposażona zostanie w urządzenia do wyjaławiania sprzętu, aparatury, narzędzi, bielizny operacyjnej oraz materiałów opatrunkowych. Powiększony zostanie również oddział chirurgiczny, dzięki czemu pacjenci korzystać będą mogli z nowych 3-osobowych sal, przystosowanych do potrzeb osób niepełnosprawnych. Na drugim piętrze rozbudowany zostanie oddział wewnętrzny. Trzecie piętro zajmować będzie nowo powstający oddział paliatywny. Nowa powierzchnia użytkowa wynosić będzie 1048 m². Projekt zakłada także budowę windy oraz przebudowę piwnicy, parteru, I i II piętra „starego budynku" tak, by łączył się z nową częścią szpitala.

Rozbudowa szpitala łączy się także z wyposażeniem nowo powstałych sal i pracowni. Dzięki temu podniesie się jakość świadczonych przez szpital usług.

Tomasz Wache
kierownik oddziału chirurgii:

Warto podkreślić, ze sześcio-, siedmioosobowe sale przejdą do historii. Powstaną mniejsze. Z kolei budowa i wyposażenie centralnej sterylizatorni to niezwykle kosztowna i jeszcze bardziej potrzebna inwestycja To wszystko powoduje, że będziemy mieć standardy na miarę XXI wieku.

6 765 371,99 zł
całkowita wartość projektu

Majid Al. Sleti
kierownik oddziału wewnętrznego:

Chciałbym podziękować wszystkim, którzy przyczyniają się do pozyskiwania środków unijnych, bo bez nich byśmy się nie rozwijali. Modernizacja to komfort dla pacjentów oraz dla lekarzy. Ważne też, że w ramach projektu powstaną poradnie przyszpitalne, które będą służyć pacjentom przed i po leczeniu szpitalnym. Dzięki powstaniu oddziału paliatywnego będzie można zaopiekować się tymi pacjentami, którzy po zakończeniu leczenia na innych oddziałach i po wyczerpaniu wszystkich możliwości leczenia muszą wracać do domów. Na oddziale uzyskają fachową pomoc, która poprawi ich komfort.

Robert Marcinkowski
Starosta Gostyński:

Na początku tej kadencji przyjęliśmy ambitny plan modernizacji i rozbudowy gostyńskiego szpitala. Dziś jego założenia stają się rzeczywistością. Termomodernizacja już przynosi oszczędności a dzięki planowanej w najbliższym czasie rozbudowie obiektu zdecydowanie poprawią się warunki pobytu dla pacjentów i pracy dla personelu. Trzyosobowe sale chorych, nowe pomieszczenia dla poradni specjalistycznych czy połączona z blokiem operacyjnym nowoczesna sterylizatornia to konkretne efekty naszych działań, które będą widoczne już za kilkanaście miesięcy.

Janusz Sikora
Etatowy Członek Zarządu:

To nie jedyne środki pozyskane na modernizację szpitala. – Warte podkreślenia jest to, że aktywnie zabiegamy o środki zewnętrzne. Gdzie można, tam aplikujemy – i to z dobrym skutkiem. To sukces wielu osób zaangażowanych w pozyskiwanie tych środków, który przekłada się na poprawę jakości funkcjonowania szpitala.

2 459 441,05 zł
wartość unijnego dofinansowania

To nie jedyne pieniądze dla szpitala!

W poprzedniej perspektywie finansowej zmodernizowano i przebudowano znaczną część pomieszczeń budynków SPZOZ w Gostyniu, w tym również blok operacyjny. Zakupiono nowoczesny sprzęt m.in. tomograf komputerowy czy ultrasonograf z modułem Dopplera. SPZOZ otrzymał również dofinansowanie ze środków unijnych na zakup dwóch ambulansów. W roku 2017 rozpoczęto także termomodernizację placówki, która zgodnie z przeprowadzonym audytem energetycznym spowoduje znaczne obniżenie kosztów związanych z ogrzewaniem budynków. Powiat i SPZOZ w Gostyniu przystąpili do projektu Elektronicznej Dokumentacji Medycznej, której liderem jest Samorząd Województwa Wielkopolskiego, a celem jest stworzenie regionalnej sieci teleinformatycznej umożliwiającej przesyłanie danych wytworzonych przez uczestników projektu – podmioty lecznicze.

AFRYKAŃSKI POMÓR ŚWIŃ

CHOROBA ZWIERZĄT - PROBLEM ROLNICTWA

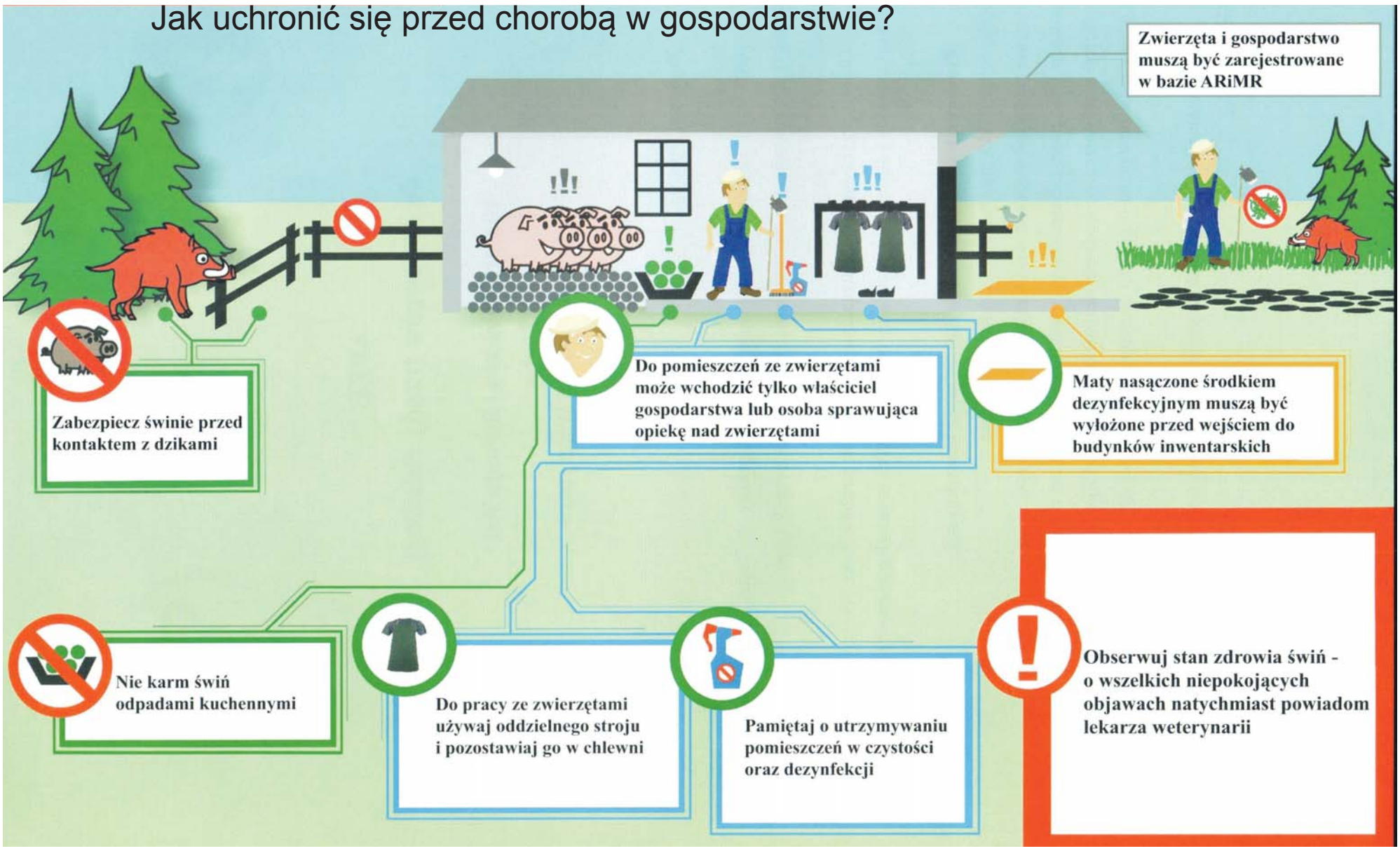

źródło: www.piwgostyn.pl

Afrykański pomór świń (African Swine Fever - ASF) to szybko szerząca się, zakaźna choroba wirusowa, wywoływana przez Asfivirus, na którą podatne są świnie domowe, świniodziki oraz dziki. W przypadku wystąpienia ASF w stadzie dochodzi do dużych spadków w produkcji. Póki co choroba nie dotarła do powiatu gostyńskiego. Warto jednak wiedzieć, jak jej zapobiegać.

Na czym polega ASF?

odpowiada Powiatowy Lekarz Weterynarii dr nauk wet. Wioletta Chałas - Sterculа

Zakażenie przebiega powoli i obejmuje znaczny odsetek. Droga pokarmowa to najczęstszy szlak zakażenia, jak również drogi oddechowe i uszkodzona skóra. Istnieje możliwość przedostania się wirusa do chlewni poprzez tzw. wektory tj. nośniki, które nie chorują, ale przenoszą patogen, takie jak: ptaki, szczury, muchy, zwierzęta domowe (mogą przenieść wirusa z miejsca na miejsce). Objawy zauważalne są dopiero po 6–10 dniach po zakażeniu. W związku z powyższym bardzo ryzykowny jest zakup prosiąt oraz warchlaków z nieznanych źródeł po tzw. okazyjnej cenie.

Pierwszym symptomem choroby jest wysoka ciepłota ciała zwierząt około 41-42°C, następnie sinica skóry uszu, brzucha, boków ciała, wybroczyny na skórze, duszność, pienisty i krwisty wypływ z nosa, biegunka z krwią oraz wymioty. Nie istnieje leczenie ASF, nie ma również szczepień ze względu na dużą mutagenność wirusa. Walka z chorobą to działania administracyjne, polegające na wybijaniu trzody chlewnej i likwidacji stad.

Asfivirus jest bardzo odporny na czynniki środowiskowe tj. wysychanie, gnicie, zmianę pH, temperaturę itp. Przykładowo, w mięsie mrożonym przeżywa około 1000 dni, mięso mielone -105 dni, suszony tłuszcz-300 dni, mięso solone-182 dni, mięso wędzone odkostnione - 30 dni.

Sukces w obronie kraju przed ASF zależy w istotnym stopniu od poziomu świadomości producentów trzody chlewnej oraz przestrzegania zasad bioasekuracji, ustanowionych Rozporządzeniem Ministra Rolnictwa i Rozwoju Wsi z dnia 9 lutego 2018 r. zmieniającym rozporządzenie w sprawie środków podejmowanych w związku z występowaniem afrykańskiego pomoru świń (Dz.U. z 2018r.,poz.360). Powiatowy Lekarz Weterynarii w Gostyniu do końca 2018 r. przeprowadzi około 500 kontroli w siedzibach stadach, w których na stanie Agencji Restrukturyzacji i Modernizacji Rolnictwa widnieje trzoda chlewna.

Wszyscy hodowcy chcący zlikwidować świnie zobowiązani są po sprzedaży ostatniej sztuki poinformować organ o powyższej czynności w budynku Powiatowego Inspektoratu Weterynarii w Gostyniu ,mieszczącym się przy ulicy Nad Kanią 136. Jednak zamiar likwidacji nie zwalnia rolników od przestrzegania podstawowych zasad bioasekuracji do czasu sprzedaży wszystkich sztuk zwierząt z gatunku suis.

Od kilku miesięcy Powiatowy Lekarz Weterynarii w Gostyniu prowadzi cykl szkoleń ułatwiających zrozumienie złożoności problemu i poszerzenie wiedzy na temat Afrykańskiego Pomoru Świń. Po każdym wykładzie odbywa się panel dyskusyjny, podczas którego żadne pytanie tematyczne nie jest pozostawione bez odpowiedzi.

Wszystkie informacje dotyczące ASF zamieszczane są regularnie na stronie internetowej Powiatowego Inspektoratu Weterynarii w Gostyniu pod adresem:www.piwgostyn.pl / http://www.piwgostyn.pl/afrykanski_pomor_swin.html

INWESTUJEMY

ROWEREM PRZEZ POWIAT

W tej kadencji samorządu powiatowego (2014-2018) wybudujemy więcej ścieżek rowerowych niż w ciągu czterech dotychczasowych (1998 – 2014). To konkretny dowód na wypełnianie naszych zobowiązań wobec mieszkańców i realizację priorytetów inwestycyjnych. Stawiamy na bezpieczeństwo, zdrowie, rekreację, sport i aktywność całych rodzin. Nowe trasy powstaną jeszcze w tym roku. Pępowo – Siedlec, Niepart – Gostkowo oraz Gostyń – Krajewice to najważniejsze kierunki na najbliższe miesiące. Powiat planuje także kilkaset metrów nowej ścieżki pieszo-rowerowej przy ul. św. Marcina w Piaskach oraz na trasie Borek Wlkp. – Jeżewo, w kierunku ogródków działkowych.

Bieżąca kadencja samorządu powiatu gostyńskiego upływa pod znakiem wielu inwestycji drogowych i budowie towarzyszących im ścieżek rowerowych. W tych inwestycjach wspierają nas także gminy. Ścieżki spełniają dwa zasadnicze cele. Po pierwsze służą przede wszystkim bezpieczeństwu. Zwiększający się ruch pojazdów samochodowych powoduje, że rowerzystom coraz trudniej poruszać się po drogach. Ma to niebagatelne znaczenia zwłaszcza dla rodzin z dziećmi. Zdecydowanie łatwiej podróżować wzdłuż tras, które są wydzielonym, a co najważniejsze bezpiecznym pasem ruchu. Po drugie spełniają ważną funkcję rekreacyjną służąc jednocześnie poprawie kondycji zdrowotnej mieszkańców. Bieganie, spacery, jazda na rowerze czy rolkach idą dziś w parze z rozwojem powiatowej infrastruktury.

Pierwsze prace przy naszych ścieżkach ruszyły na trasie Pępowo – Siedlec. W tym roku zamierzamy dojść do tzw. „dębówki", co pozwoli na bezpieczną jazdę w innych kierunkach, np. Kościuszkowa.

Niezwykle ważna i oczekiwana przez społeczność dwóch gmin Krobi i Miejskiej Górki ścieżka połączy Gostkowo i Niepart. To przedsięwzięcie szczególne istotne choćby ze względu na dzieci uczęszczające do miejscowej szkoły. Powiat ogłosił właśnie przetarg na to zadanie.

Ruszyły też prace przy przebudowie ul. św. Marcina w Piaskach. Powstanie tu kilkaset metrów ciągu pieszo-rowerowego, który będzie się łączył ze ścieżką w kierunku Strzelec Wielkich.

Powiat gostyński zarezerwował także 500 000 zł na budowę ścieżki od gostyńskiego ronda Biznesu w kierunku Krajewic. To niezwykle potrzebna inwestycja poprawiająca bezpieczeństwo przy bardzo ruchliwej drodze. Jest szansa, że wesprze ją samorząd województwa wielkopolskiego.

W ubiegłym roku oddaliśmy do użytku najdłuższą ścieżkę rowerową o nawierzchni asfaltowej. Ok. 5,5 kilometrowa ścieżka połączyła Krobię z Karcem. Dziś, gdy przyszła wiosna, ten odcinek tętni życiem. Jestem przekonany, że będzie tak również na szlakach, które budujemy w tym roku. Ścieżki służą zdrowiu i bezpieczeństwu mieszkańców, a to dla nas wartości priorytetowe.

W ramach budżetu obywatelskiego zamierzamy jeszcze w tym roku zbudować ciąg pieszo-rowerowy z Borku Wlkp. w kierunku Jeżewa do ogródków działkowych. Mieszkańcy w ramach swej aktywności zdecydowali, że należy postawić na to zadanie. I tak też się stało.

Tekst pochodzi z bloga Starosty Gostyńskiego Roberta Marcinkowskiego publikowanego na portalu elka.pl

PRZETARG OGŁOSZONY. SZACOWANA WARTOŚĆ: 100 MLN

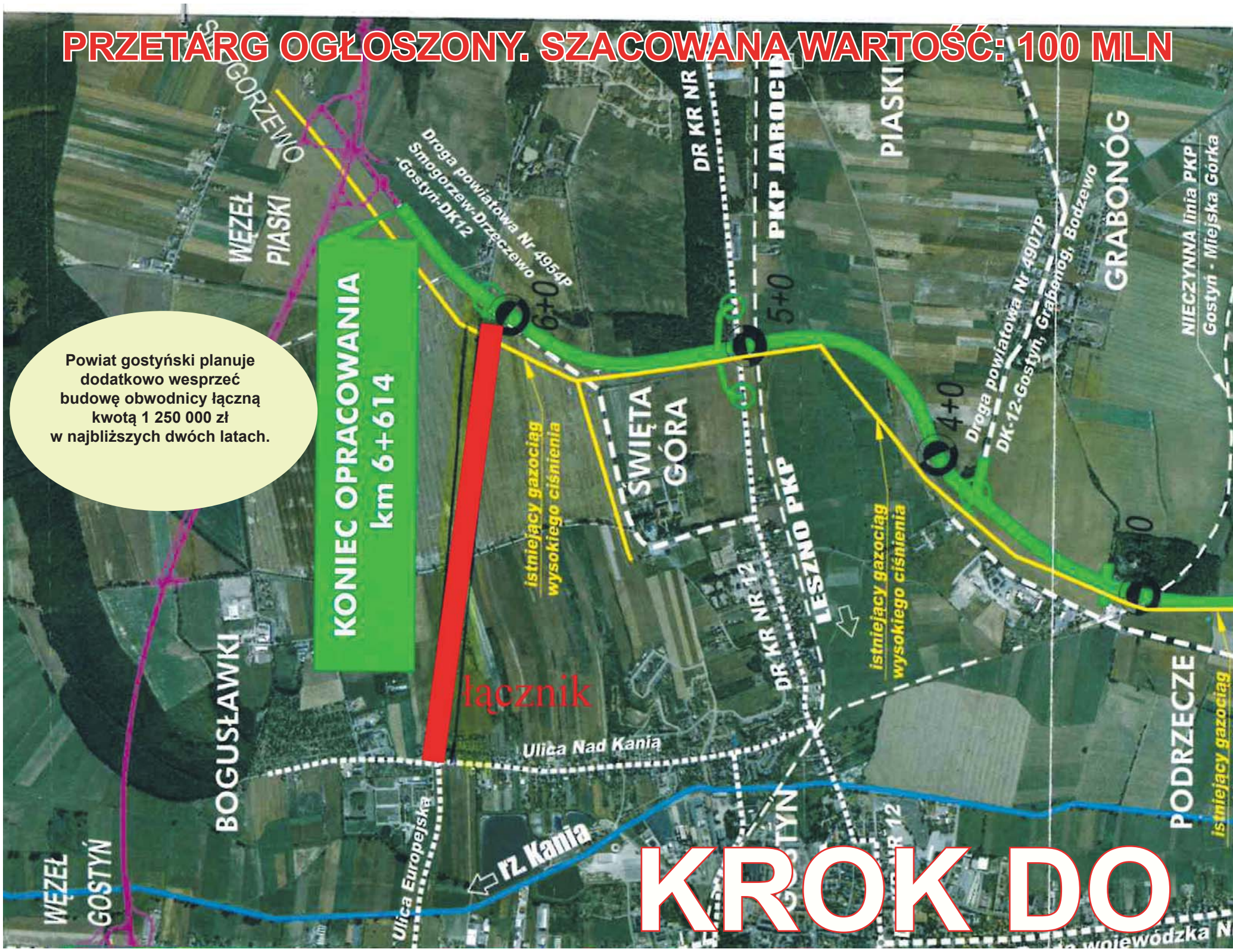

2014 rok

Marszałek Województwa Marek Woźniak przy planowanym węźle w Drzęczewie

- Kiedyś obwodnica drogi 434, przebiegającej przez Gostyń nie znajdowała się na liście projektów realizacyjnych województwa wielkopolskiego. Dzisiaj zamierzamy ją tam wprowadzić, do wykonania ze środków nowej perspektywy finansowej Unii Europejskiej. Od decyzji komisji europejskiej zależy, czy szybciej inwestycja zostanie zrealizowana, czy później. Jest duża doza prawdopodobieństwa, ale nie gwarancja. Musimy mieć formalny podpis z Brukseli. Udało nam się już zarezerwować pieniądze na przygotowanie dokumentacji projektowej - informował Marszałek Województwa Wielkopolskiego Marek Woźniak w 2014 roku.

Tak też się stało. Inwestycja w większości sfinansowana zostanie ze środków unijnych,

2016 rok

Wicemarszałek Województwa Wojciech Jankowiak przy planowanym łączniku

- Nie możemy dłużej czekać. Natężenie ruchu na tym odcinku jest uciążliwe dla mieszkańców. To, że dziś mogę powiedzieć, że droga powstanie, jest wynikiem współpracy czterech samorządów. Gdyby nie determinacja powiatu gostyńskiego i gmin: Gostyń i Piaski obwodnica mogłaby nie doczekać się realizacji – mówił w 2016 roku Wicemarszałek Województwa Wojciech Jankowiak. I dodał: - Potrzeb drogowych w Województwie Wielkopolskich jest wiele – szacuje się je na 2,2 mld złotych. Wszystkich nie jesteśmy w stanie zaspokoić. Tym bardziej cieszy, że dziś możemy powiedzieć, że powstanie obwodnica Gostynia.

Wówczas też uzgodniono, że w całość inwestycji włączona zostanie budowa łącznika

Zespół Szkół Zawodowych w Gostyniu

ul. Tuwima 44/ ul. Poznańska1b 63-800 Gostyń
tel. 65 572 05 94
www.zsz-gostyn.com.pl

Gimnazjalisto, wybierz szkołę najlepszą dla siebie!

Oferta edukacyjna 2018/2019
Nadszedł czas zawodowców

Technikum w Gostyniu kształcące w zawodach:
- technik elektryk
- technik ekonomista
- technik handlowiec
- technik informatyk
- technik logistyk
- technik mechanik
- technik mechatronik
- technik obsługi turystycznej
- technik organizacji reklamy
- technik urządzeń i systemów energetyki odnawialnej

Branżowa Szkoła I Stopnia
- Oferujemy kształcenie we wszystkich zawodach, zgodnie z potrzebami dzisiejszego rynku pracy

Szkoła Policealna dla Dorosłych
- technik bezpieczeństwa i higieny pracy
- technik rachunkowości

Szczegółowe informacje na www.zsz-gostyn.com.pl w dziale Rekrutacja

Maciej Marcinkowski dyrektor Zespołu Szkół Zawodowych w Gostyniu:

Zespół Szkół Zawodowych im. Powstańców Wielopolskich od wielu lat kształci fachowców na potrzeby współczesnego rynku pracy, w tym również rynku lokalnego. Corocznie mury szkoły opuszcza około dwustu absolwentów dobrze przygotowanych do pracy w różnych zawodach, a także do kontynuacji nauki na studiach wyższych.
Dla tegorocznych absolwentów gimnazjów przygotowaliśmy atrakcyjną ofertę kształcenia dającą możliwości rozwoju młodzieży o różnych zainteresowaniach, pasjach i umiejętnościach. Osoby chcące podjąć pracę jako pracownicy młodociani, mający praktykę w zakładach pracy, mogą rozpocząć od 1 września 2018 roku naukę w Branżowej Szkole I Stopnia. W klasach wielozawodowych będą realizować w szkole zajęcia z przedmiotów ogólnokształcących, a szkolenie teoretyczne odbywać się będzie corocznie na czterotygodniowych kursach. Osoby pragnące uzyskać tytuł technika i świadectwo dojrzałości mogą kontynuować naukę w technikum.
W ofercie edukacyjnej mamy przygotowane klasy kształcące w następujących zawodach: technik elektryk, informatyk, mechatronik, mechanik, urządzeń i systemów energetyki odnawialnej, logistyk, ekonomista, handlowiec, obsługi turystycznej, organizacji reklamy.
Przez lata pracy Zespół Szkół Zawodowych im. Powstańców Wielkopolskich w Gostyniu stał się szkołą docenianą przez uczniów, rodziców i pracodawców. Szkoła co roku uzyskuje wysokie wyniki w ogólnopolskich olimpiadach i konkursach. Są to sukcesy logistyków, ekonomistów, a także w zakresie energetyki odnawianej oraz w zawodach sportowych. Szkoła realizuje także liczne projekty edukacyjne i praktyki zagraniczne. W 2017 roku Zespół Szkół Zawodowych w Gostyniu otrzymał znaczące wyróżnienie w konkursie Wielkopolska Szkoła Roku.

Dlaczego warto postawić na Zespół Szkół Zawodowych w Gostyniu?

Grzegorz Łuczak kl. IV TC uczeń technikum

Uważam, że ZSZ w Gostyniu umożliwia uczniom duży rozwój w wybranych kierunkach. Uczę się w zawodzie technik logistyk i sądzę, że przez cztery lata nauki w technikum zostałem bardzo dobrze przygotowany do egzaminów zawodowych oraz matury. Według mnie, szkoła oferuje możliwości sprawdzenia samego siebie, za sprawą wielu konkursów i olimpiad przedmiotowych, daje szansę na osiągnięcie sukcesu.

Zofia Łapawa: absolwentka technik ekonomista

Przez 4 lata uczęszczałam do Technikum kształcącego w zawodzie technik ekonomista. Czas spędzany w szkole płynął mi szybko i bardzo miło go wspominam. Był to bardzo ważny i pożyteczny okres w moim życiu. Nauczyciele w mojej szkole to kompetentni i otwarci ludzie, zawsze chętni do udzielania pomocy. Szkoła angażowała uczniów w różnego rodzaju akcje np. zbiórki żywności, pomoc dla WOŚP, szlachetna paczka oraz odbywało się dużo konkursów i wycieczek itd. Zawód technik ekonomista stworzył mi możliwość szybkiego znalezienia zatrudnienia, dzięki nauczycielom i zdobytej wiedzy, mogę z łatwością funkcjonować na rynku pracy i wykonywać powierzone mi zadania.

Roman Sobecki - rodzic ucznia ZSZ w Gostyniu

Zespół Szkół Zawodowych im. Powstańców Wielkopolskich to nowoczesna szkoła wychodząca naprzeciw oczekiwaniom zmieniającego się rynku pracy. Posiada bardzo szerokie spektrum profili kształcenia zawodowego. Współpracuje z wieloma uczelniami wyższymi oraz zakładami pracy, w których uczniowie odbywają praktyki i staże, podczas których zdobywają cenne doświadczenie zawodowe. Szkoła wspiera ambitną młodzież i stwarza jej mnóstwo okazji do wykazania się nabytą wiedzą, poprzez organizację i uczestnictwo w licznych olimpiadach i konkursach.

Gimnazjalisto, wybierz szkołę najlepszą dla siebie!

Zespół Szkół Ogólnokształcących w Gostyniu

ul. Wrocławska 10, 63-800 Gostyń
tel./fax 65 572 02 92
www.logostyn.pl

Na rok szkolny 2018/2019 zaproponowaliśmy gimnazjalistom następujące klasy:

klasę humanistyczną, ogólną, biologiczną i matematyczną.

Zespół Szkół Ogólnokształcących w Gostyniu gwarantuje wszechstronne wykształcenie, które zapewnia dostanie się na różne kierunki studiów oraz daje możliwość realizacji własnych pasji i zainteresowań.

Krzysztof Marcinkowski
tegoroczny absolwent
ZSO w Gostyniu

Mam na imię Krzysztof. W gostyńskim liceum pełniłem funkcję przewodniczącego, a następnie wiceprzewodniczącego samorządu uczniowskiego. Przez 3 lata szkoła pozwoliła mi na rozwój nie tylko naukowy, ale na wielu płaszczyznach. Poprzez tworzenie i prowadzenie akademii oraz spotkań tematycznych z postaciami takimi jak Zbigniew Urbański, czy Mariusz Kwaśniewski, nabyłem umiejętności organizacyjnych. Dzięki grupie teatralnej rozwinąłem swój talent aktorski oraz byłem uczestnikiem prestiżowych konkursów teatralnych w Krakowie, Suchym Lesie i Szamocinie, ocenianych przez specjalistów i zawodowych, telewizyjnych aktorów, takich jak Mieczysław Hryniewicz. Byłem także redaktorem w gazecie szkolnej Limbus co pozwoliło mi na udział w wykładach organizowanych na Uniwersytecie Adama Mickiewicza w Poznaniu. W szkole zawsze dużo się dzieje: dzięki radiowęzłowi, na każdej przerwie słuchamy muzyki, mamy też prawo do tworzenia uczniowskiej rady samorządu, która organizuje akcje okolicznościowe na Dzień Wiosny, Dzień Patrona, Dzień Sportu, czy Mikołajki, sklepik szkolny oferuje uczniom przekąski, a także małe, ciepłe posiłki. W tym roku kończę szkołę i opuszczam gmach gostyńskiego „ogólniaka" z bagażem doświadczeń, wieloma wspomnieniami i przyjaźniami.

Bogumiła Matczak - absolwentka

Do Liceum Ogólnokształcącego w Gostyniu uczęszczałam w latach 1972 - 1976. Była to dobra szkoła z tradycjami. Poprzeczkę stawiano wysoko, ale dzięki temu bez problemu dałam radę na studiach i w późniejszym dokształcaniu. Dobrze pamiętam takich profesorów jak Maria Kruszka- polonistka, Regina Bosakowska - matematyk czy Zygmunt Jagła - fizyk i wychowawca. Wymagali dużo, ale również dużo dawali z siebie. Lekcje były ciekawe i bardzo rzadko przepadały. Pamiętam, że polonistka kochała teatr i potrafiła tą miłością zarazić też nas. Wstyd było się przyznać, że przegapiło się poniedziałkowy spektakl teatru telewizji. Do dziś wspominam lekcje chemii, wykonywane doświadczenia i dowcipne komentarze prof. Krzysztofika. Bardzo lubiłam też lekcje języków niemieckiego i rosyjskiego i do dziś wyjeżdżając za granicę korzystam ze zdobytych umiejętności. Miałam czas również na działalność społeczną. Pełniłam funkcję sekretarza Rady Uczniowskiej w Samorządzie Szkolnym, pracowałam aktywnie w sekcji samopomocy uczniowskiej i w szkolnym kole PCK.
Szkoła i nauczyciele organizowali wiele imprez i obozów (byłam na 3, co roku w wakacje). LO w Gostyniu wspominam z sentymentem i uznaniem.

Danuta Niedźwiedzińska, dyrektor ZSO w Gostyniu:

Tylko w naszej szkole działa Ekopracownia – ośrodek edukacyjny. W ramach projektu „Ekopracownia" pozyskaliśmy wysokiej jakości sprzęt badawczy do szkolnej pracowni laboratoryjnej ufundowany przez Starostwo Powiatowe w Gostyniu i Wojewódzki Fundusz Ochrony Środowiska i Gospodarki Wodnej w Poznaniu. Prowadzimy monitoring środowiska przyrodniczego powiatu, opracowujemy i analizujemy wyniki badań, przesyłamy je do Wydziału Ochrony Środowiska w Gostyniu. Prowadzimy zajęcia terenowe dla szkół powiatu i mieszkańców. Dzięki nowoczesnym narzędziom badawczym wykonano badania gleby i wody w okolicach Rezerwatu Torfowiskowo-Źródliskowego w Starym Gostyniu oraz badania jakości wody i przepływu rzeki Kani. Organizujemy rajdy rowerowe. Współpracujemy z Uniwersytetem Ekonomicznym w Poznaniu. Nasi uczniowie systematycznie wyjeżdżają na wykłady do Poznania oraz gościmy wykładowców w naszej szkole.
Lubisz pisać, a dziennikarstwo jest Twoim wielkim marzeniem? Dołącz do zespołu redakcyjnego szkolnej gazetki „Limbus", czasopisma wydawanego przez uczniów naszej szkoły. Swoje umiejętności zdobywają na zajęciach i wykładach. Współpracujemy z Wydziałem Nauk Społecznych i Dziennikarstwa UAM w Poznaniu. Zapraszamy na warsztaty wybitnych i znanych dziennikarzy.
A może aktorstwo jest Twoją pasją? Zamiłowanie do tego zawodu możesz realizować jako członek Grupy Teatralnej MPF. Dzięki temu będziesz miał szansę wystąpić nie tylko w naszej szkole, ale na deskach teatrów całej Polski.
Swoje pasje i zainteresowania artystyczne możesz realizować w organizowanym w naszej szkole Powiatowym Konkursie Literacko-Plastyczno-Fotograficznym Dialog z rzeczywistością z udziałem uczniów wszystkich typów szkół powiatu. W tym roku szkolnym miała miejsce już trzynasta edycja tego konkursu .
Jeśli swoją przyszłość wiążesz z językami obcymi- to tylko w naszej szkole masz do wyboru naukę pięciu języków: angielskiego, hiszpańskiego, niemieckiego, francuskiego, rosyjskiego. Mamy pracownię językową z prawdziwego zdarzenia. Organizujemy od wielu lat wymiany międzynarodowe. Proponujemy udział w Festiwalu Piosenki Obcojęzycznej, którego jesteśmy organizatorem. Nasza młodzież brała udział w Międzynarodowym Festiwalu Filmów Krótkometrażowych „Frankfilm".
Jesteśmy jedyną szkołą w powiecie, w której wykładany jest przedmiot filozofia. Zajęcia te kształcą samodzielne myślenie, lepsze rozumienie świata, ludzi i samego siebie, a także przygotowują do wyzwań, które przyniosą w przyszłości studia. Organizujemy warsztaty filozoficzne dla gimnazjalistów. Tegoroczne odbywały się pod hasłem Filozof poszukiwany - żywy lub martwy!
Swoje pasję sportowe będziesz mógł realizować w sekcjach sportowych działających w szkole, a sprawność i tężyznę fizyczną zdobywać w najnowocześniejszej i największej hali sportowej w powiecie gostyńskim.
Interesuje Cię matematyka. Uczymy według zasady RUP, czyli Rozumiem – Umiem – Potrafię. Pracownie matematyczne wyposażone są w tablice interaktywne. Nauczyciele matematyki i przedmiotów przyrodniczych opracowali projekt dotyczący czystości powietrza w powiecie gostyńskim. Do udziału w projekcie zaprosiliśmy wszystkie gimnazja z powiatu gostyńskiego. Organizujemy warsztaty dla uczniów ze szkół całego powiatu. W bieżącym roku temat brzmiał „Gry losowe – szansa na wygraną czy matematyka". W zajęciach uczestniczyło ok. 90 gimnazjalistów z Gostynia i innych szkół.
Wychowujemy naszych uczniów pamiętając o tym, że takie będą Rzeczypospolite, jakie ich młodzieży chowanie. Stawiamy na patriotyzm – organizujemy sesje popularnonaukowe poświęcone ważnym rocznicom oraz wydarzeniom związanym z historią i kulturą polską z udziałem wykładowców czołowych uczelni państwowych. Uczymy naszą młodzież wrażliwości na los drugiego człowieka – współpracujemy z Domem Dziecka w Bodzewie. Od kilku lat w ramach wolontariatu współpracujemy ze Szpitalem w Gostyniu – „Oddział Bajka – Wędrująca Szpitalna Biblioteka". Organizujemy pikniki dla dzieci i młodzieży niepełnosprawnej. Bierzemy udział w ogólnopolskich akcjach profilaktycznych.
Wybierz naszą szkołę – naprawdę warto!

Gimnazjalisto, wybierz szkołę najlepszą dla siebie!

Zespół Szkół Rolniczych w Grabonogu

Grabonóg 63 63-820 Piaski
tel./fax 65 573 91 46
www.grabonog.pl

W Zespole Szkół Rolniczych im. gen. Józefa Wybickiego w Grabonogu można kształcić się na poniższych kierunkach.

Technika kształcące w zawodach:
•Technik architektury krajobrazu,
•Technik inżynierii środowiska i melioracji,
•Technik rolnik,
•Technik usług fryzjerskich,
•Technik weterynarii,
•Technik żywienia i usług gastronomicznych,
•Kelner.

Liceum ogólnokształcące:
•Bezpieczeństwo publiczne działania policji (innowacja pedagogiczna).

Branżowa Szkoła I Stopnia:
•Kierowca – mechanik,
rolnik, kucharz, piekarz.

Szkoły policealne:
•Florysta,
•Opiekun osoby starszej,
•Technik usług kosmetycznych.

Bożena Ryczkowska - dyrektor Zespołu Szkół Rolniczych w Grabonogu:

Dobry proces rekrutacyjny pozwala uniknąć młodym ludziom w przyszłości wielu rozczarowań. Dlatego promocja została skierowana do potencjalnych kandydatów - gimnazjalistów klas trzecich. Były to spotkania nauczycieli, uczniów naszej szkoły z gimnazjalistami. Bardzo zależy nam na osobistym kontakcie. Podczas spotkań prezentowano specyfikę poszczególnych zawodów oraz kompetencje kluczowe, aby wybrana osoba mogła skonfrontować swoje wyobrażenia z kształceniem w konkretnym zawodzie. Staramy się doskonalić jakość usług edukacyjnych, dbając o wizerunek szkoły, budując dobre relacje z otoczeniem szkoły.

Proponujemy każdego roku nowe zawody w szkole branżowej, technikum, policealnej i na kwalifikacyjnych kursach zawodowych dla naszych kandydatów. W roku szkolnym 2018/2019 nowe zawody to florysta, kelner i opiekun osoby starszej. Opracowywany przez Wojewódzki Urząd Pracy w Poznaniu barometr poszukiwanych zawodów wskazuje, że na naszym rynku pracy tych zawodów brakuje. Serdecznie zapraszamy osoby zainteresowane do kształcenia w naszej szkole. Nasza szkoła to 77-letnia tradycja działalności oświatowej w Grabonogu. Sukcesy życiowe naszych absolwentów dowodzą, że potrafimy dobrze przygotować do życia zawodowego i społecznego. Nasz absolwent posiada cechy potrzebne nowoczesnemu Europejczykowi.

Deklarujemy pomoc w różnych obszarach życia ucznia. Wyjaśnimy, pokażemy, podamy przykłady. Zastosujemy bardziej ustrukturalizowane metody rekrutacji, przy większym wysiłku włożonym w przygotowanie całego procesu, pozwoli to zachować obiektywizm i uniknąć podstawowych błędów rekrutacyjnych związanych np. ze złą analizą CV, z efektem pierwszego wrażenia, z kierowaniem się nieistotnymi kryteriami.

Tomasz Kaniewski
absolwent ZSR w Grabonogu

Jestem absolwentem ZSR w Grabonogu i zdecydowanie polecam tą szkołę. Pobyt w murach ZSR w Grabonogu był wspaniałą przygodą przeżywaną w czasie nauki teoretycznej i praktycznej. Obecnie prowadzę firmę AGRO-TOM zajmującą się produkcją maszyn rolniczych - firma zdobywa liczne nagrody oraz statuetki cenione w branży. Uważam, że szkoła którą ukończyłem była wspaniałym wstępem do świata agrobiznesu. Wiedza, zdobyta podczas nauki w ZSR w Grabonogu przekłada się na sukcesy zarówno w życiu zawodowym jak i osobistym.

Dominik Suchora
uczeń - technik weterynarii

Od dzieciństwa pasjonowałem się zwierzętami, hodowlą i pielęgnacją. Dlatego już w gimnazjum zdecydowałem, że moim wyborem będzie Zespól Szkół Rolniczych w Grabonogu – kierunek technik weterynarii. W czasie czterech lat kształcenia zdobyłem dużą wiedzę teoretyczną i praktyczną. Wiem, że po opuszczeniu murów szkoły będę mógł pracować w tym zawodzie. Zdobyte umiejętności zawdzięczam pasji nauczycieli, którą zarażali uczniów. W dalszym ciągu pragnę pogłębiać wiedzę potrzebną w pracy technika weterynarii.

Zespół Szkół Ogólnokształcących i Zawodowych w Krobi

u. Ogród Ludowy 2, 63-840 Krobia
tel. 65 571 12 21
www.zsoiz-krobia.edu.pl

Gimnazjalisto, wybierz szkołę najlepszą dla siebie!

DROGI GIMNAZJALISTO!

Decyzja wyboru szkoły ponadgimnazjalnej jest jedną z ważniejszych w Twoim życiu. Najbliższe tygodnie będą okresem intensywnych poszukiwań i zbierania informacji o przyszłej szkole.
Zespół Szkół Ogólnokształcących i Zawodowych im. Ziemi Krobskiej w Krobi to nowoczesna i stale rozwijająca się placówka edukacyjna. Od wielu lat przygotowuje dla młodzieży i dorosłych bogatą ofertę edukacyjną.
Również w roku szkolnym 2018/2019 będą funkcjonowały takie kierunki kształcenia, które stanowią bardzo atrakcyjną i bezkonkurencyjną wśród innych ofert propozycję.
Uczniowie Zespołu Szkół Ogólnokształcących i Zawodowych im. Ziemi Krobskiej w Krobi uzyskują wysokie wyniki egzaminów maturalnych i zawodowych, odnoszą sukcesy w olimpiadach, konkursach i zawodach sportowych, realizują się w licznych szkolnych i pozaszkolnych przedsięwzięciach.
Wybór tej szkoły to gwarancja uczestnictwa w ciekawych zajęciach pozalekcyjnych, to opieka doświadczonych i życzliwych wychowawców. To także takie inicjatywy dyrekcji szkoły i nauczycieli, które stale podnoszą jakość pracy dydaktycznej, wychowawczej i opiekuńczej.
Drogi Gimnazjalisto, wybierz szkołę, która pomoże Ci zrealizować ważne osobiste cele, która rzetelnie przygotuje Cię do wyższych studiów. Wybierz Naszą Szkołę, bo w pełni zasługuje na takie wyróżnienie.
Ważne informacje o szkole, proponowanych w nadchodzącym roku szkolnym kierunkach kształcenia, a także o zasadach rekrutacji można uzyskać, odwiedzając osobiście szkołę i zapoznając się z ofertą kształcenia i innymi materiałami na szkolnej stronie internetowej.

Serdecznie zapraszamy!
dyr. Lech Bem

Zespół Szkół Ogólnokształcących i Zawodowych w Krobi

SZKOŁY DLA MŁODZIEŻY

Liceum Ogólnokształcące o profilu:
- ogólnym
- językowym
- sportowym (gry zespołowe)
- mundurowym

Technikum kształcące w zawodach:
- technik ekonomista
- technik handlowiec
- technik ochrony środowiska
- technik budownictwa
- technik żywienia i usług gastronomicznych
- technik usług fryzjerskich NOWOŚĆ

Branżowa Szkoła I stopnia (Zasadnicza Szkoła Zawodowa):
- klasy wielozawodowe

SZKOŁY DLA DOROSŁYCH

Liceum Ogólnokształcące o profilu
- ogólnym (absolwenci ZSZ mogą rozpocząć naukę od II klasy)

Szkoła Policealna dla Dorosłych
- kształcąca w zawodzie technik rachunkowości

www.zsoiz-krobia.edu.pl
tel. 65 571 12 21
ZAPRASZAMY DO NAS!
Gwarantujemy wysoki poziom kształcenia i atrakcyjne metody i formy nauczania

Piotr Marcinkowski
Przewodniczący Rady Rodziców w ZSOiZ w Krobi

W Zespole Szkół Ogólnokształcących i Zawodowych im. Ziemi Krobskiej w Krobi jest miejsce dla każdego młodego człowieka: zdolnego, kreatywnego i aktywnego, bez względu na wcześniejsze trudności w nauce czy stan zdrowia. Dyrektor i wychowawcy dbają o stały kontakt z rodzicami, w celu wymiany informacji o uczniu, czego skutkiem są postępy w nauce oraz pozytywne zachowanie. Nauczyciele nie tylko przekazują wiedzę, ale również budują w młodzieży wiarę we własne możliwości, a ich relacje oparte są na wzajemnym szacunku. Poza tym ZSOiZ w Krobi jest szkołą bezpieczną, uczniowie nie są tu anonimowi, nikt ze swoimi problemami nie ginie „w tłumie".

Ilona Burkowska
Absolwentka LO w Krobi, Dziennikarka „Gazety Lubuskiej"

Po raz pierwszy próg krobskiego liceum przekroczyłam w 1999 roku. 19 lat temu! Naprawdę? Liczę jeszcze raz… Zgadza się. Nie wierzę, a może nie chcę wierzyć? Przecież to było niedawno… Na pewno nie aż tak dawno!
Szperam w szufladzie. Biorę do ręki klasową kronikę, a wspomnienia wywołują uśmiech na twarzy. IbL. Tak, to my. Jeszcze dzieci, przestraszone i ciekawe świata. Kolejne strony, kolejne lata… Wspominam skrzętnie notowane powiedzonka nauczycieli, wycieczki, uroczystości, kartkówki pełne jedynek. Wspólne radości, wspólne troski. I zażyłość, jaka budowała się w nas przez lata. Czy się wzruszam? Bardzo! Bo to moja szkoła! Każda kolejna karta utwierdza mnie w przekonaniu, że to był wyjątkowy czas. Czas najlepszych wspomnień, najukochańszych przyjaciół, najbardziej zwariowanych pomysłów. Czas ludzi, którzy pozostaną w pamięci na zawsze i lekcji, które wcale nie odbywały się w szkolnych ławach. Czas nauczycieli, którzy nie mówili, którą drogą iść, tylko wskazywali, na której będzie mniej zakrętów.
Szkoła się pozmieniała, wypiękniała, wspomnienia trochę zatarł czas. Są jednak miejsca i ludzie, których się nie zapomina. Jestem dumna! Przecież ja również jestem częścią… historii tej szkoły!

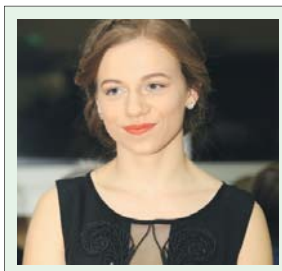

Klaudia Berger
Uczennica klasy IVcT Technikum Żywienia i Usług Gastronomicznych

Gdy byłam w gimnazjum, zastanawiałam się, jaką szkołę wybrać. Mój wybór ostatecznie padł na Technikum Żywienia i Usług Gastronomicznych w Krobi.
Patrząc na ostatnie cztery lata, z czystym sumieniem mogę stwierdzić, iż był to najlepszy możliwy wybór. Moją pasją od zawsze było gotowanie. Uczniowie technikum praktycznej nauki zawodu uczą się w dwóch kuchniach. Nowsza przystosowana jest do egzaminów, które musi zdać każdy kandydat na technika. Zajęcia w kuchni, czyli procesy technologiczne w gastronomii, były moimi ulubionymi lekcjami. Poznałam wiele ciekawych przepisów, wiem, jak nakrywać stół na różne uroczystości, a przede wszystkim nauczyłam się pracować w zespole.
Nasza szkoła to przede wszystkim miejsce, w którym panuje miła i bezpieczna atmosfera, a nauczyciele, którzy w niej uczą, nie tylko wbijają nam wiedzę do głowy, ale także zawsze pomagają, kiedy tylko mamy jakiś problem. Jedną z wielu rzeczy, której nigdy nie zapomnę, był wyjazd na zieloną szkołę. Czas spędzony razem z moją klasą w górach pozwolił nam się naprawdę dobrze poznać. Nie mogę także nie dodać o wszystkich wspólnych Dniach Sportu Szkolnego, kiedy łączyliśmy siły, aby wspólnie pokonać inne klasy w wyścigu sportowym, a także o wypadach do kina w pierwszy Dzień Wiosny.

źródło: WZDW

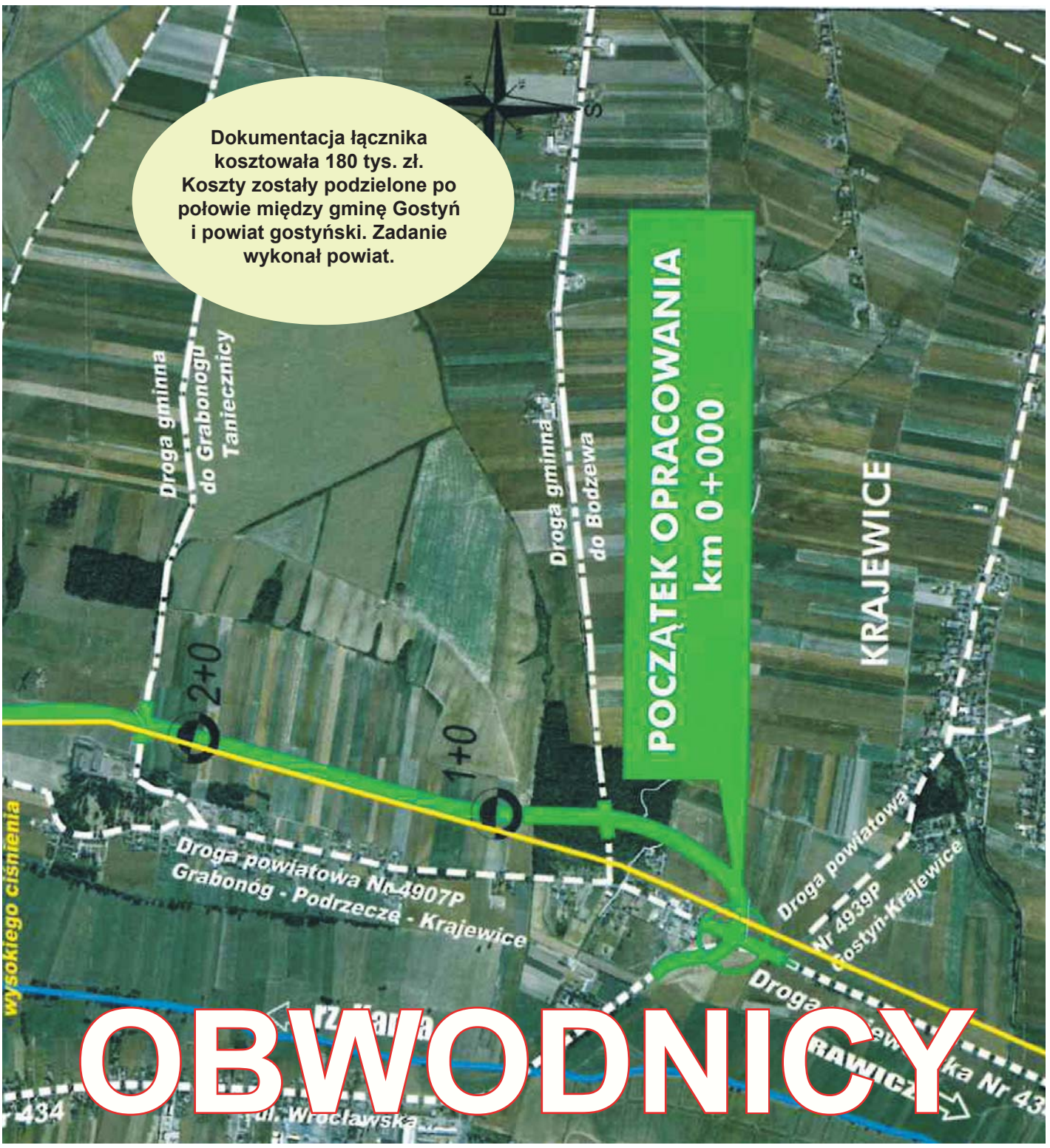

Zarząd Dróg Wojewódzkich w Poznaniu ogłosił przetarg dotyczący budowy obwodnicy Gostynia w ciągu drogi wojewódzkiej nr 434. Droga obiegnie miejscowość od wschodniej strony. To dobra wiadomość dla mieszkańców powiatu gostyńskiego. Inwestycja nie byłaby możliwa bez współpracy pomiędzy samorządem wojewódzkim, powiatem gostyńskim a gminami: Piaski i Gostyń.

Inwestycja jest prowadzona w formule „projektuj i buduj". Oznacza to, że zadaniem wykonawcy będzie opracowanie projektu drogi, uzyskanie zezwolenia na jej budowę, przeprowadzenie prac budowlanych oraz otrzymanie pozwolenia na użytkowanie infrastruktury. Sfinansowany będzie ze środków unijnych. W większości pieniądze pochodzić będą z Wielkopolskiego Regionalnego Programu Operacyjnego, wkład własny zapewni samorząd wojewódzki. Planowana obwodnica liczyć będzie ponad 6,6 km. Powstanie dwupasmowy odcinek przystosowany do ruchu ciężkiego. Dzięki staraniom samorządu do inwestycji włączono budowę łącznika, będącego przedłużeniem ulicy Europejskiej.

Andrzej Pospieszyński
Radny Sejmiku Wojewódzkiego

Po kilku latach oczekiwania Wielkopolski Zarząd Dróg Wojewódzkich w Poznaniu ogłosił przetarg na budowę obwodnicy Gostynia. Termin realizacji tej ważnej dla powiatu gostyńskiego inwestycji przedłużał się w związku z odwołaniami mieszkańców Podrzecza dotyczącymi jej przebiegu. Sprawa odwołania została jednak zamknięta w ministerstwie i można było wreszcie przygotowywać dokumenty do przetargu. Cały proces inwestycyjny potrwa 2-3 lata. Będzie to największa inwestycja drogowa realizowana przez samorząd Województwa Wielkopolskiego. Dzięki temu ruch ciężki samochodów jadących w kierunku Poznań - Wrocław zostanie wyprowadzony z centrum miasta Gostynia

Wiesław Glapka
Wójt gminy Piaski

Wśród najważniejszych zadań, jakie stają przed samorządem, jest należyte utrzymanie i rozwój sieci dróg. Budowa obwodnicy jest jednym z działań w tym zakresie. Mamy nadzieję, że planowana inwestycja w ciągu drogi wojewódzkiej nr 434 przyczyni się do dalszego rozwoju Strefy Aktywizacji Gospodarczej, która jest położona nieopodal jej przebiegu.

Czesław Kołak
Wicestarosta Gostyński

Potrzeba budowy obwodnicy była sygnalizowana przez mieszkańców powiatu od kilku lat. To, że możliwe było ogłoszenie przez Wielkopolski Zarząd Dróg przetargu na jej budowę to efekt wielomiesięcznych rozmów z wicemarszałkiem Wojciechem Jankowiakiem. Po pozytywnym wyniku przetargu będzie można założyć, że tak długo oczekiwana droga powstanie w ciągu dwóch - trzech następnych lat. Będzie to ogromne udogodnienie dla mieszkańców powiatu i osób przyjezdnych. Obwodnica wyprowadzi ruch tranzytowy na trasie Poznań – Wrocław z centrum Gostynia.

Starosta Gostyński Robert Marcinkowski: Projekt łącznika był kluczowy:

Obwodnica północ - południe, którą ma budować samorząd województwa wielkopolskiego, ze względu na planowane w przyszłości połączenie z obwodnicą drogi krajowej nr 12 mogła być w początkowym etapie doprowadzona jedynie do węzła Drzęczewo. Dlatego samorządy lokalne wyszły z inicjatywą budowy łącznika z ulicą Europejską. Przygotowana pierwotnie przez gminę Gostyń koncepcja zakładała wykorzystanie istniejących szlaków (drogi do Bogusławek, szutrowej nawierzchni w kierunku bazyliki na Świętej Górze oraz odcinka Gostyń – Drzęczewo) po przeprowadzeniu odpowiednich prac modernizacyjnych. Ze względu na liczne skrzyżowania, uznaliśmy tę koncepcję za niewłaściwą. Podobne zdanie wyraził również marszałek Marek Woźniak przebywający z wizytą w powiecie gostyńskim. Samorząd powiatowy podjął się odpowiedzialnego zadania opracowania dokumentacji projektowej nowego łącznika. Nie było to zadanie łatwe. Pamiętam trudne spotkania w sprawie kolizji energetycznych na projektowanej trasie, negocjacje z przedsiębiorcą i szukanie kompromisu, który ostatecznie osiągnęliśmy. Za nami wielka praca i ważny krok w kierunku obwodnicy. Mając tak istotny argument w postaci dokumentacji, mogliśmy przekonywać władze województwa, aby obwodnicę i łącznik scalić w spójny projekt. Wicemarszałek Wojciech Jankowiak potwierdził, że tak właśnie się stanie. Jestem przekonany, że bez projektu łącznika który przygotowaliśmy, nie byłoby to możliwe.
Obwodnica ma olbrzymie znaczenie dla Gostynia, Piasków, całego powiatu gostyńskiego, a nawet południowo – zachodniej Wielkopolski. Został wykonany ważny krok, który nie byłby możliwy bez zaangażowania wielu osób i instytucji. Zwłaszcza samorządowcom wszystkich szczebli, dyrekcji i pracownikom WZDW chcę złożyć wyrazy szczególnego podziękowania za wkład pracy, odwagę w podejmowaniu decyzji i determinację. Podobnie jak większość mieszkańców powiatu gostyńskiego, z niecierpliwością czekam na pierwsze efekty.

PONAD 420 TYSIĘCY DLA ORGANIZACJI

173 475,00 zł – dotacje w takiej wysokości trafiły do organizacji pozarządowych w powiecie gostyńskim. W tym roku premiowane były te projekty, które wpisywały się w cykl obchodów 100-lecia odzyskania przez Polskę niepodległości oraz setnej rocznicy Powstania Wielkopolskiego. Powiat wsparł także Bonifraterski Ośrodek Interwencji Kryzysowej oraz bezpłatny punkt porad prawnych, co łącznie daje kwotę 424 200,88 zł dla trzeciego sektora.

Konkurs ogłoszony został w zakresie 8 priorytetów i 26 zadań. Organizacje realizować będą inicjatywy w zakresie ratownictwa i ochrony ludności, oświaty i wychowania, promocji i ochrony zdrowia oraz polityki prorodzinnej i pomocy społecznej. Ponadto ich działania dotyczyć będą polityki społecznej, kultury fizycznej i turystyki, kultury i dziedzictwa kulturowego, a także ekologii i ochrony zwierząt oraz ochrony dziedzictwa przyrodniczego.

Łącznie na realizację wszystkich zadań przeznaczono kwotę 173 475,00 zł. Wśród ciekawych inicjatyw realizowanych w tym roku znalazła się m.in. majówka z udziałem grup rekonstrukcyjnych przedstawiającej historyczne fragmenty dziejów powstania wielkopolskiego, realizowana przez Stowarzyszenie Impakt. Stowarzyszenie Absolwentów i Symptyków ZSZ w Gostyniu będzie z kolei realizować zajęcia z In line hokej (hokej na rolkach). Młodzież i dzieci uczestniczące w zajęciach będą na rolkach odwiedzać miejsca pamięci związane z Powstaniem Wielkopolskim, a historyk przybliży na miejscu fakty historyczne. Ponadto w ramach konkursu odbędzie się rodzinne śpiewanie piosenek patriotycznych czy Wielkopolskiej Ofensywy Rowerowej.

60 725,88 zł przyznano też na działalność bezpłatnego punktu porad prawnych prowadzonego przez organizację pozarządową. Ponadto realizowana jest trzyletnia umowa z Bonifraterskim Ośrodkiem Interwencji Kryzysowej na kwotę 190 000,00. W sumie na wsparcie trzeciego sektora przeznaczono 424 200,88 zł.

WSPINAJĄ SIĘ NA SPORTOWE SZCZYTY

STYPENDIA ROZDANE

Lista osób otrzymujących stypendium sportowe w 2018 r

1.Jakub Frąckowiak – Kolarski Klub Sportowy „Gostyń”
2.Łukasz Kowal – Kolarski Klub Sportowy „Gostyń”
3.Kamil Kordus – Kolarski Klub Sportowy „Gostyń”
4.Monika Gregor – Stowarzyszenie Dalekowschodnich Sztuk i Sportów Walki ,,Kyosa”
5.Karol Łapawa – Stowarzyszenie Klub Sportowy Sporty Walki
6.Klaudia Budasz – Stowarzyszenie Klub Sportowy Sporty Walki
7.Karolina Przybylak – UKS Mróz Jedynka Kórnik
8.Dominik Poznański – Uczniowski Klub Sportowy ,,Kaniasiatka” Gostyń
9.Patryk Michalczyk – Uczniowski Klub Sportowy ,,Kaniasiatka” Gostyń
10.Krystian Michalczyk – Uczniowski Klub Sportowy ,,Kaniasiatka” Gostyń
11.Bartłomiej Szymkowiak – Akademia Sztuk Walki ,,Kwon”
12.Michał Górski – Akademia Sztuk Walki ,,Kwon”
13.Dagmara Gleń – Akademia Sztuk Walki ,,Kwon”
14.Marietta Mazurek – Akademia Sztuk Walki ,,Kwon”

14 młodych zawodników otrzymało stypendia sportowe w wysokości 1000 złotych przyznawane przez Zarząd Powiatu Gostyńskiego. Doceniono ich wysiłek, zaangażowanie oraz osiągane wyniki.

W tym roku decyzją Zarządu Powiatu Gostyńskiego stypendia sportowe trafiły do 14 zawodników, trenujących w klubach: Uczniowski Klub Sportowy „Kaniasiatka”, Kolarski Klub Sportowy „Gostyń”, Stowarzyszenie Klub Sportowy Sporty Walki, UKS Mróz Jedynka Kórnik, Dalekowschodnie Sztuki i Sporty Walki ,,Kyosa”, Akademia Sztuk Walki ,,Kwon”.
Zgodnie z regulaminem stypendia otrzymują zawodnicy – amatorzy, którzy osiągają wysokie wyniki sportowe we współzawodnictwie międzynarodowym i krajowym, mieszkający na terenie powiatu gostyńskiego i posiadający licencję zezwalającą na uprawianie określonych dyscyplin sportowych. Nagrodzeni mogą być uczniowie szkoły ponadgimnazjalnej, ponadpodstawowej lub wyższej do 26 roku życia.
Dodatkowym kryterium są osiągane wyniki sportowe. Stypendyści muszą reprezentować kraj w danej dyscyplinie sportu, zająć co najmniej 12. miejsce w mistrzostwach kraju w swojej kategorii wiekowej, brać udział w oficjalnych zawodach międzynarodowych w swojej kategorii wiekowej lub realizować program przygotowań do kolejnych zawodów tej samej rangi.

Stypendia w wysokości 1000 złotych (200 złotych miesięcznie) przyznawane są na okres od 01.03.2018 r. do 31.07.2018 r. – Wprawdzie stypendia to kropla w morzu Waszych sportowo-finansowych potrzeb, to jednak świadczą one o tym, że jesteście sportowcami znanymi i docenianymi w powiecie. Zdajemy sobie sprawę, że za tymi sukcesami stoi Wasza ogromna praca wspierana na co dzień przez trenerów i rodziców – mówił Etatowy Członek Zarządu Janusz Sikora, jednocześnie życząc zawodnikom i trenerom oraz rodzicom aby efekty tej pracy w postaci osiąganych sukcesów dały wszystkim radość i satysfakcję.

PRZEZ DUŻE „K”

MŁODZIEŻ KIBICOWAŁA

Dzięki wspólnej akcji Klubu Sportowego Unia Leszno i powiatu gostyńskiego uczniowie powiatowych szkół ponadpodstawowych oraz wychowankowie domu dziecka i świetlic środowiskowych mają okazję kibicowania leszczyńskim „Bykom”. Projekt „Jestem kibicem przez duże K” zakłada pięć wyjazdów na mecze żużlowe. Pierwszy odbył się w niedzielę 15 kwietnia.

Celem akcji jest wychowanie młodych ludzi w duchu kulturalnego kibicowania, bez wulgaryzmów i agresywnych zachowań. Realizowana jest przy współpracy Komendy Miejskiej Policji w Lesznie. Młodzież na mecze przychodzi w większych grupach, zawsze opatrzona w transparenty, flagi i szale w barwach Fogo Unii Leszno. Szkoły biorące udział w akcji „Jestem Kibicem przez duże K” odbywają przed meczem wykład z policjantem na temat zachowań na stadionach.

Każdorazowo powiat gostyński organizuje transport i zapewnia bilety dla ok. 40 uczniów i ich opiekunów.
Pierwsza okazja do wspólnego kibicowania miała miejsce w niedzielę 15 kwietnia. Razem z gostyńską młodzieżą leszczyńskie „Byki” wspierali: Starosta Robert Marcinkowski i Wicestarosta Czesław Kołak. Kolejne mecze z udziałem kibiców z powiatowych placówek odbyły się: 27 kwietnia i 6 maja. Następne planowane wyjazdy: 27 maja oraz 17 czerwca.

ZESPÓŁ SZKÓŁ SPECJALNYCH W BRZEZIU

ZESPÓŁ SZKÓŁ SPECJALNYCH
W BRZEZIU
63-800 GOSTYŃ
BRZEZIE 40
tel. 65 572 11 66
fax.65 572 11 66
e- mail: zss-brzezie@xl.wp.pl
http://zssbrzezie.superszkolna.pl/
www.facebook.com/Zespół-Szkół-Specjalnych-w-Brzeziu-126517791432230/

BAZA SZKOŁY

Zespół Szkół Specjalnych w Brzeziu mieści się w budynku dostosowanym do potrzeb osób niepełnosprawnych.

ZNAJDZIESZ TU:

- podjazd, windę, toaletę dla niepełnosprawnych ruchowo
- estetycznie zagospodarowane sale zajęciowe
- gabinety: psychologa, pedagoga, logopedy
- salę komputerową
- pracownię EEG Biofeedback
- Internetowe Centrum Informacji Multimedialnej
- dobrze wyposażoną bibliotekę
- salę do terapii metodą integracji sensorycznej
- salę Doświadczania Świata
- pracownię kuchenną
- pracownię modelarsko-stolarską
- plac zabaw i siłownię zewnętrzną przy budynku szkoły
- boisko wielofunkcyjne

OFERTA EDUKACYJNA SZKOŁY

- **Szkoła Podstawowa**
dla uczniów klas I-III i IV-VIII z niepełnosprawnością intelektualną w stopniu lekkim, umiarkowanym lub znacznym.

- **Od 1 września 2018r. Szkoła Podstawowa dla uczniów z autyzmem i zespołem Aspergera w normie intelektualnej.**

- **Szkoła Branżowa I stopnia dla uczniów**
z niepełnosprawnością intelektualną w stopniu lekkim.

- **Szkoła Przysposabiająca do Pracy**
ponadgimnazjalna dla uczniów z niepełnosprawnością intelektualną w stopniu umiarkowanym lub znacznym.

- **Zespoły Rewalidacyjno-Wychowawcze**
dla uczniów z niepełnosprawnością intelektualną w stopniu głębokim (od 3 do 25 roku życia).

PROWADZIMY:
- atrakcyjne formy zajęć dydaktycznych
- specjalistyczne zajęcia rewalidacyjne
- zajęcia rehabilitacyjne
- zajęcia logopedyczne
- zajęcia z wykorzystaniem alternatywnych i wspomagających metod komunikacji-AAC
- terapię metodą integracji sensorycznej
- zajęcia EEG Biofeedback
- dogoterapię
- felinoterapię
- muzykoterapię
- zajęcia artystyczno-teatralne
- klub „Huragan Brzezie”
- zajęcia sportowe

W nowym roku szkolnym będziemy dysponować nowymi salami specjalistycznymi:
- językową
- matematyczną
- fizyczną
- alternatywnej i wspomagającej komunikacji AAC
- EEG Biofeedback
- Doświadczania Świata
- usprawniania ruchowego
- salą gimnastyczną z zapleczem

WEJDŹ DO GRY!

RUSZAJ ŚLADAMI POWSTANIA

Ile centymetrów kwadratowych ma „denko" powstańczej rogatywki? Gdzie znajdują się pomniki, tablice czy zbiorowe mogiły upamiętniające powstanie wielkopolskie? Dzięki „Questowi śladami powstania" mieszkańcy powiatu gostyńskiego przeniosą się na chwilę do wydarzeń sprzed stu lat. Aby przebyć całą drogę, potrzebny będzie rower lub samochód, trochę wolnego czasu i pasja odkrywania historycznych zagadek. Na każdego, kto odpowie poprawnie na 31 pytań czekać będzie zestaw gadżetów. Wśród nich rozlosowane zostaną również trzy nagrody główne.

„Quest śladami powstania" to propozycja dla rodzin, młodzieży czy szkół z powiatu gostyńskiego. Dzięki zestawowi 31 pytań jego uczestnicy będą mogli poznać miejsca związane z powstaniem wielkopolskim. Znajdują się one na terenie wszystkich gmin powiatu gostyńskiego. Jak przystąpić do gry? Wystarczy w Starostwie Powiatowym w Gostyniu lub w czasie organizowanych przez powiat gostyński wydarzeń odebrać bezpłatną książeczkę pt.: „Quest śladami powstania". Następnie w dowolnym dla siebie czasie udać się w drogę, zgodnie ze wskazówkami zawartymi w queście. Podróżować można samochodem, rowerem, pieszo – w pojedynkę lub w grupie. Akcja trwa od 27 marca do 10 października 2018 roku. W tym czasie, każdy, kto dostarczy poprawnie wypełnioną książeczkę do Biura Promocji i Rozwoju Powiatu otrzyma nagrodę – zestaw gadżetów z okolicznościowym logotypem. Dodatkowo, wśród wszystkich biorących udział w zabawie 10 października zostaną wylosowane trzy wartościowe nagrody.

Quest do odebrania w Starostwie Powiatowym w Gostyniu (Gostyń, ul. Wrocławska 256) Każdy, kto dostarczy wypełnioną książeczkę, otrzyma zestaw powiatowych gadżetów.

Quest powstał na zlecenie powiatu gostyńskiego w ramach obchodów roku jubileuszowego, związanego ze 100-leciem odzyskania przez Polskę niepodległości oraz setnej rocznicy wybuchu powstania wielkopolskiego. Dodatkowo każdy, kto przyniesie poprawnie wypełniony quest otrzyma polską flagę – w ramach wydawnictwa promowana będzie akcja wywieszania biało-czerwonych flag 11 listopada, 27 grudnia oraz 7 stycznia.

Autorami questu są historycy: Anita Woźniak, Aleksandra Żytkowiak oraz Robert Zbieralski.

To już kolejna edycja rodzinnego rowerowego święta. 10 czerwca 2018 roku odbędzie się Wielkopolska Ofensywa Rowerowa z metą przy Zespole Szkół w Piaskach. Na uczestników czeka rekreacyjny dystans do przejechania, festyn z wieloma atrakcjami i nagrodami – wśród nich ta najcenniejsza – rower.

Tradycyjnie ze wszystkich gmin powiatu gostyńskiego i nie tylko wyruszą grupy rowerzystów. Do przejechania będą mieli rekreacyjny dystans, wyznaczony przez gminnych koordynatorów. Około godziny 14:00 wszyscy uczestnicy „opanują" Piaski i wspólnie wjadą na metę rajdu – przy Zespole Szkół w Piaskach, gdzie czekać będzie na nich wiele atrakcji: ciepły posiłek, muzyczne występy oraz konkursy z nagrodami, a wśród nich rower.

Rajd przeznaczony jest dla całych rodzin. Oprócz osób dorosłych może w nim brać udział także młodzież w wieku 16 – 18 lat za zgodą rodziców. Natomiast dzieciom w wieku poniżej 16. roku życia towarzyszyć muszą dorośli opiekunowie.

Organizatorami wydarzenia są: powiat gostyński, gmina Piaski, Międzygminny Związek Turystyczny „Wielkopolska Gościnna", Towarzystwo Rowerowe - Piaski, gminy: Borek Wlkp., Gostyń, Krobia, Pogorzela, Poniec oraz Centrum Rozwoju Gminy Pępowo.

Szczegóły wkrótce!

www.powiat.gostyn.pl

OSTATNI WEEKEND SIERPNIA

Z MARYLĄ RODOWICZ

Piaski Disco Summer Festival Show – Powiatowe Zakończenie Lata po raz drugi odbędzie się w Piaskach na placu przy szkole. Muzyczne emocje zapewnią w ostatni weekend sierpnia (25 sierpnia 2018 roku) litewski zespół Black Biceps oraz Łobuzy. Prawdziwym hitem będzie natomiast występ gwiazdy wieczoru – lubianej i kochanej przez kilka pokoleń Polaków Maryli Rodowicz.

Wydarzenie współorganizowane jest przez gminę Piaski, powiat gostyński oraz Stowarzyszenie: „Oliwskie Słoneczko". Wstęp będzie bezpłatny.

Główna część imprezy rozpocznie się o godzinie 19.30. Wtedy na scenie zaprezentuje się Black Biceps – zespół z litewskiego Niemenczyna, grupa założona w 2013 r., składająca się z młodych, wykształconych muzyków. W sieci rekordy popularności bije obecnie ich utwór: „Depozito", będący przeróbką znanego hitu: „Despasito". Będzie to wstęp do prawdziwych muzycznych emocji. O 21.00 na scenie pojawi się legenda polskiej muzyki rozrywkowej – Maryla Rodowicz. Ponad godzinny koncert składać się będzie z prawdziwych przebojów, które Polacy znają i śpiewają z artystką od ponad 50 lat. Na deser natomiast, o godzinie 22.30, wystąpi zespół Łobuzy, znany słuchaczom z takich utworów jak: „Ona czuje we mnie piniondz" czy „Łobuz kocha najbardziej".

-To będzie prawdziwy hit – tak o koncercie Maryli Rodowicz podczas konferencji prasowej mówił Starosta Gostyński Robert Marcinkowski. - Po raz drugi organizujemy wydarzenie, które być może stanie się tradycją. Opiera się na dobrej współpracy z gminą Piaski i Stowarzyszeniem Oliwskie Słoneczko. Wspólne przedsięwzięcie w ubiegłym roku okazało się strzałem w dziesiątkę. W tym roku liczymy na powtórkę, zwłaszcza, że na scenie wystąpi gwiazda, która łączy pokolenia – dodawał.

25 sierpnia 2018 r.
godz. 19.30
Plac przy Zespole Szkół w Piaskach

- Gmina Piaski zrezygnowała z tradycyjnych Dni Piasków na rzecz wydarzenia na koniec lata, organizowanego w ostatni weekend sierpnia. Ubiegłoroczny festiwal według szacunków zgromadził ponad 6-tysięczną widownię. W tym roku mamy nadzieję na podobną frekwencję. Rozbudowana zostanie strefa dla dzieci. Będzie to wydarzenie dla całych rodzin – mówił z kolei Wójt gminy Piaski Wiesław Glapka.

Wydarzenie poprowadzi tak jak w ubiegłym roku Maciej Smoliński muzyk i prezenter Polo TV. Od godziny 17.00 ruszy też miasteczko festiwalowe. Funkcjonować będą stoiska gastronomiczne oraz strefa dla dzieci.

Przypomnijmy, Piaski Disco Summer Festival Show – Powiatowe Zakończenie Lata organizowane jest w tej formule po raz drugi. Ubiegłoroczny koncert zgromadził tłumy. Według nieoficjalnych szacunków podczas wydarzenia bawiło się kilka tysięcy osób.

DOŻYNKI POWIATOWE
„DOBRE SMAKI POWIATU"
15.08.2018 r.
GODZ. 19.30

3 RACIA
AKUSTYCZNIE

BĘDZIE MUZYCZNIE I SMACZNIE!

DOŻYNKI POWIATOWE „DOBRE SMAKI POWIATU" 2018

Tradycyjny obrzęd dożynkowy, wiejskie targowisko, kulinarne przedszkole, gotowanie na bazie białej kiełbasy, stoiska lokalnych producentów, animacje dla dzieci, koncert muzyki filmowej, a na deser Bracia akustycznie. Tegoroczne dożynki powiatowe „Dobre Smaki Powiatu", które tradycyjnie odbędą się 15 sierpnia na Świętej Górze, to mieszanka lokalności, dobrego jedzenia i jeszcze lepszej zabawy.

Powiat gostyński wspólnie z gminą Piaski i Kongregacją Oratorium św. Filipa Neri w Gostyniu zapraszają na coroczne dożynki powiatowe pod hasłem: „Dobre Smaki Powiatu". Wydarzenie dedykowane jest całym rodzinom. Tradycyjnie rozpoczyna się mszą świętą koncelebrowaną. Po niej nastąpi uroczystość obrzędowa Święta Plonów i koncert Świętogórskiej Orkiestry Dętej.

Po części oficjalnej zapewniamy atrakcje dla całych rodzin. W tym roku odbędzie się wspólne gotowanie na bazie białej kiełbasy– produktu z unijnym certyfikatem jakości Chronionego Oznaczenia Geograficznego. Uczestnicy przekonają się, że przysmak doskonale nadaje się jako podstawa przystawki, zupy czy dania głównego. Zaplanowano mnóstwo atrakcji dla dzieci – animacje nawiązujące do okresu międzywojennego, warsztaty kulinarne, czy chlebowe przedszkole. Tradycyjnie na placu kultowym zaprezentują się lokalni producenci: piekarze, wędliniarze, producenci miodów, smalców, soków i inni. Po raz trzeci stanie też wiejskie targowisko – gdzie mieszkańcy będą mogli zakupić specjały prosto od producenta. Kolejny raz zorganizowany zostanie Dzień Dawcy Szpiku Kostnego, w czasie którego będzie można dołączyć do bazy potencjalnych dawców szpiku.

Mieszkańcy powiatu gostyńskiego będą mogli obejrzeć też koncert filmowy w wykonaniu teatru tańca ArtDance. W czasie widowiska zaprezentują się śpiewacy, tancerze oraz akrobaci. Gwiazdą wieczoru zaś będzie zespół Bracia. Liderami grupy są Piotr i Wojciech Cugowscy. Zgromadzonym przypomną takie hity jak: „Wierzę w lepszy świat", „Zaklęty krąg" czy „Nad przepaścią".

Po raz czwarty przeprowadzony ponadto zostanie konkurs na „Dobre Smaki Powiatu", w czasie którego to mieszkańcy powiatu gostyńskiego będą mogli zdecydować, jakie produkty stanowią pyszną wizytówkę naszego regionu.

Dożynki powiatowe co roku przyciągają całe rodziny

POWIAT GOSTYŃSKI I GMINA POGORZELA

BUDUJĄ NAOKOŁO

Pogorzela ma rondo. Inwestycja była możliwa dzięki współpracy samorządu powiatowego i gminnego. Nowe skrzyżowanie kosztowało ponad 1,1 mln złotych. Inwestycja kończy etap prac związanych z powstaniem obwodnicy Pogorzeli.

Inwestycję realizowała firma Drogbud Sp. z.o.o. Łączny koszt zadania to 1 142 728,46 zł. Budowa ronda jest zwieńczenie prac związanych z powstaniem obwodnicy Pogorzeli. Koncepcja takiego rozwiązania drogowego powstała 9 lat temu. Od tego czasu powiat gostyński i gmina Pogorzela realizowali ją w kilku etapach. Były to budowa obwodnicy o długości 1100 m, przebudowa ul. Armii Poznań, budowa 800-metrowej ścieżki pieszo-rowerowej w Elżbietkowie, przebudowa chodnika na ul. Krotoszyńskiej oraz budowa ronda.

Warto dodać, że nowo powstałe rondo jest pierwszym na drodze powiatowej i drugim budowanym przez powiat gostyński (wspólnie z samorządem wojewódzkim i gminą Gostyń powiat finansował Rondo Biznesu na ul. Wrocławskiej w Gostyniu, przy wjeździe do strefy gospodarczej).

NIE DLA ZAŚMIECANIA!

Sprzęt AGD, RTV, meble, materiały budowlane i części samochodowe – między innymi tego rodzaju śmieci znaleźć można w przydrożnych rowach. Aby przeciwdziałać tym zachowaniom, powiat gostyński zakupił fotopułapki. Ich zadaniem będzie rejestrować sytuacje śmiecenia przy drogach. Sprawcy tych wykroczeń poniosą konsekwencje.

Fotopułapka jest narzędziem do walki z osobami pozostawiającymi śmieci w niedozwolonych miejscach. To niewielkie urządzenie po wykryciu ruchu wykonuje zdjęcia nawet w ciemności. Dzięki temu można zidentyfikować sprawcę zaśmiecania rowów.

Powiat gostyński zakupił takie urządzenia, które umieszczane będą przy drogach powiatowych. Wizerunki ewentualnych sprawców przekazane zostaną organom ścigania. Urządzenia mają być przede wszystkim ostrzeżeniem dla osób, które zaśmiecają rowy przy drogach powiatowych.

KRZYŻÓWKA * KRZYŻÓWKA * KRZYŻÓWKA * KRZYŻÓWKA * KRZYŻÓWKA * KRZYŻÓWKA

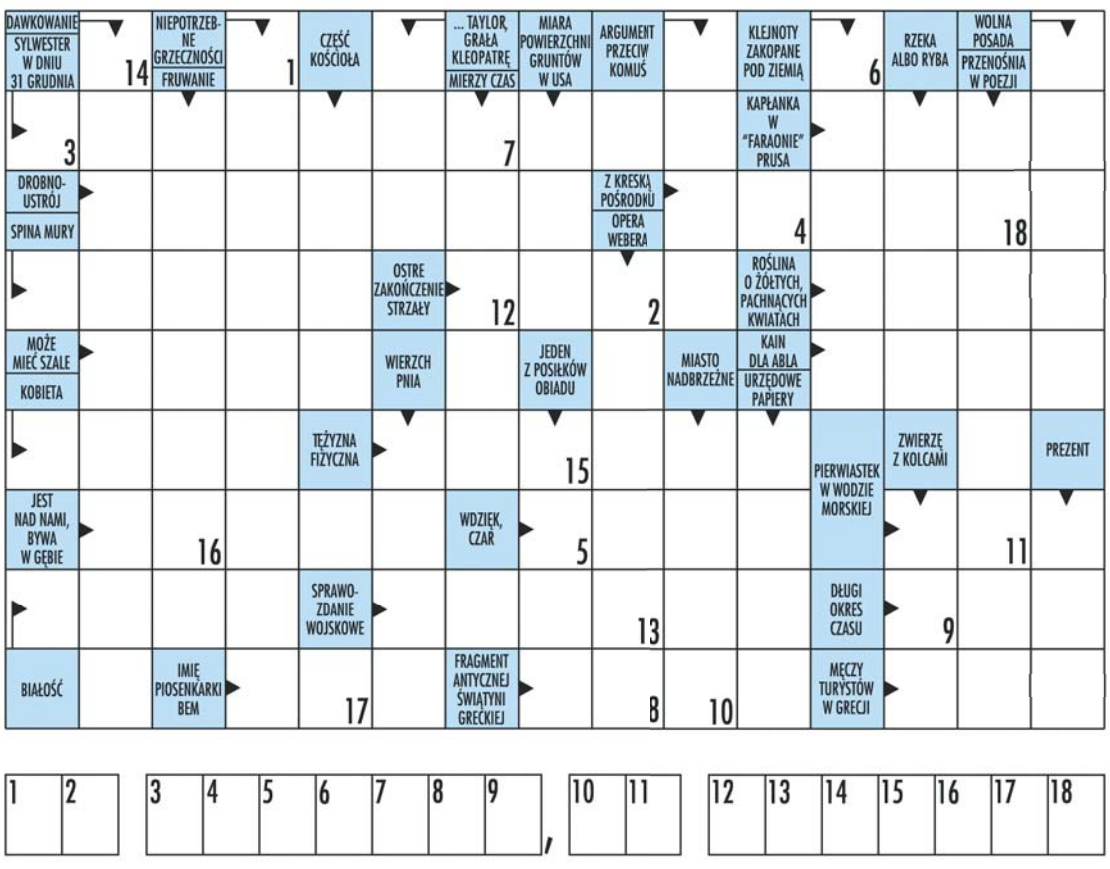

1	2	3	4	5	6	7	8	9	,	10	11	12	13	14	15	16	17	18

KUPON KONKURSOWY

FAKTY POWIATOWE

IMIĘ I NAZWISKO.....

ADRES: .....

TELEFON KONTAKTOWY: .....

„Wyrażam zgodę na przetwarzanie moich danych osobowych zawartych w kuponie na potrzeby niniejszego konkursu zgodnie z ustawą z dnia 29.08.1997 r. o Ochronie Danych Osobowych, tekst jednolity: Dz. U. z 2016 r., poz 922 ust. z dn. 29 sierpnia 1997 r.

HASŁO: .....

Rozwiąż krzyżówkę i wpisz hasło w kupon konkursowy.
Wśród osób, które do 15 czerwca dostarczą kupony do Biura Obsługi Klienta Starostwa Powiatowego w Gostyniu, rozlosujemy nagrody - 3 zestawy upominków z logo powiatu.

Wyniki zostaną opublikowane na stronie www.powiat.gostyn.pl i profilu
powiatu gostyńskiego na facebooku. Z wybranymi osobami skontaktujemy się również telefonicznie.
Regulamin dostępny jest na stronie www.powiat.gostyn.pl