FAKTY POWIATOWE

nr 9

Gostyń - Krobia - Poniec - Pępowo - Pogorzela - Borek Wlkp. - Piaski Wlkp.

wrzesień - październik 2018 r.

Oddajemy w Państwa ręce kolejny numer „Faktów Powiatowych". Chcemy, by było to dla Mieszkańców dobre źródło informacji na temat faktów związanych z działalnością powiatu gostyńskiego. Przyjemnej lektury!

Redakcja

UMOWA NA BUDOWĘ OBWODNICY PODPISANA

To historyczna chwila w powiecie gostyńskim. W Starostwie Powiatowym w Gostyniu podpisana została umowa na obwodnicę Gostynia. Zgodnie z jej zapisami, droga ma być wybudowana w latach 2018 – 2021. Wartość inwestycji to ponad 116 mln złotych. 85% tej kwoty pochodzi ze środków unijnych. Więcej - str. 5

MUZYCZNY SIERPIEŃ ZA NAMI

s.10-11

RAZEM PRZECIWKO KOPALNI

s.4

NAMALOWALIŚMY DROGĘ NIEPODLEGŁOŚCI

s.16

GOLA W REMONCIE

UWAGA NA ZMIANY ORGANIZACJI RUCHU

Ruszyły prace związane z przebudową drogi powiatowej w miejscowości Gola. Prowadzone są od skrzyżowania z drogą krajową nr 12 aż do skrzyżowania przy sali wiejskiej w Goli. W tym czasie kierowcy muszą liczyć się z czasowymi utrudnieniami.

W pierwszej kolejności wykonane zostaną prace w zakresie kanalizacji deszczowej, wymiany krawężników i obrzeży oraz przebudowy nawierzchni jezdni i chodników na długości 460 m. Roboty będą prowadzone etapowo przy częściowym i całkowitym wyłączeniu jezdni. Ruch odbywać się będzie zgodnie z opracowanym projektem zmiany organizacji. Utrudnienia związane z przebudową drogi potrwają do końca października.

koszt przebudowy to ponad 1 700 000 zł

Prosimy kierowców o zachowanie ostrożności i dostosowanie się do pojawiającego się oznakowania. Wykonawcą robót jest INFRAKOM KOŚCIAN Sp. z o. o. Inwestycję współfinansują powiat gostyński i gmina Gosyń.

ULICA ŚW. MARCINA JAK NOWA

Zakończyła się dwuetapowa modernizacja ulicy Św. Marcina w Piaskach. Łączny koszt inwestycji to prawie 1,5 miliona złotych. Zadanie realizowane było we współpracy powiatu gostyńskiego i gminy Piaski.

Pierwszy etap przebudowy ul. Św. Marcina w Piaskach miał miejsce w 2017 roku. Wówczas wykonawca robót, firma VIPRO Sp. z o.o. z Leszna, przeprowadziła roboty przygotowawcze oraz odwodnienie. Koszt tego zadania wyniósł prawie 480 000 złotych.

W tym roku roboty objęły odcinek 337 metrów. W ramach prac wykonano roboty bitumiczne oraz ziemne. Zmodernizowano zjazdy do posesji, wykonano chodnik z kostki brukowej, krawężniki i obrzeża betonowe. Ponadto oznakowano ulicę. Przy okazji inwestycji PKP Polskie Linie Kolejowe S.A. zleciły przebudowę przejazdu kolejowego.

Warto dodać, że wraz z przebudową drogi, powstał kolejny bezpieczny ciąg pieszo-rowerowy, prowadzący z Piasków do Strzelec Wielkich. Drugi etap prac wykonało Przedsiębiorstwo Dróg i Ulic Leszno Sp. z o. o. Ich koszt to prawie 1 020 000 złotych.

Łączny koszt modernizacji ul. Św. Marcina w Piaskach wyniósł prawie 1,5 mln złotych. Inwestycja była możliwa dzięki finansowej współpracy powiatu gostyńskiego i gminy Piaski.

KOSOWO I SIEMOWO

Z NOWYMI CHODNIKAMI

Mieszkańcy Kosowa i Siemowa mogą korzystać z przebudowanych chodników. W sumie powstało 580 metrów nowych odcinków. Ich koszt to prawie 170 000 złotych.

W Kosowie przebudowa chodnika objęła ciąg o długości 390 metrów. W ramach prac, których wartość wyniosła ponad 100 000 złotych wykonana została nawierzchnia z kostki brukowej o szerokości 1,5 metra, przebudowano też wjazdy do posesji na podbudowie betonowej.

Podobne prace odbyły się w Siemowie. Powstał tam nowy – 190-metrowy chodnik. Koszt zadania to ponad 66 000 złotych.

W CHWAŁKOWIE

PRACE ZAKOŃCZONE

Zakończyła się przebudowa drogi w miejscowości Chwałkowo. W sumie remont objął odcinek 500 metrów. Jego koszt to prawie 890 000 złotych.

Prace polegały na wykonaniu robót brukarskich, w tym nawierzchni chodnika i wjazdów do posesji z kostki brukowej. Ponadto ustawiono betonowe krawężniki. Wyrównano także profil istniejącej nawierzchni i położono warstwę ścieralną z betonu asfaltowego. Poza tym uzupełniono wpusty uliczne oraz wykonano remont przepustu drogowego. Pojawiło się także nowe oznakowanie poziome jezdni i przejścia dla pieszych.

Prace wykonało Przedsiębiorstwo Drogowe „Drogbud" Gostyń Sp. z o.o. Ich koszt to prawie 890 000 złotych. Inwestycję współfinansował powiat gostyński i gmina Krobia.

FAKTY POWIATOWE
Gostyń • Krobia • Poniec • Pępowo • Pogorzela • Borek Wlkp. • Piaski Wlkp.

WYDAWCA:
Powiat Gostyński
ADRES REDAKCJI:
Starostwo Powiatowe
w Gostyniu
ul. Wrocławska 256,
63-800 Gostyń

REDAKTOR NACZELNY:
Joanna Jakubiak
jjakubiak@powiat.gostyn.pl

Redakcja nie publikuje anonimów. Zastrzegamy sobie prawo do skracania i adiustacji tekstów oraz zmiany ich tytułów. Wykorzystanie i rozpowszechnianie redakcyjnych materiałów wymaga zgody wydawcy. Autorzy tekstów do wiadomości redakcji .

DWORCOWA
JAK NOWA

Wykonano prace dotyczące przebudowy drogi powiatowej na ul. Dworcowej w Borku Wielkopolskim. Remont objął odcinek 63 metrów. Wykonawcą zadania było Przedsiębiorstwo Drogowe DROGBUD – Gostyń Sp. z o.o. Grabonoga. Koszt robót to prawie 200 000 złotych.
W ramach zadania wykonano roboty bitumiczne, polegające na skropieniu nawierzchni emulsją asfaltową oraz ułożenie warstwy ścieralnej z betonu asfaltowego. W ramach prac przeprowadzonych położono także nową nawierzchnię na drodze powiatowej, która stanowi część boreckiego rynku w przedłużeniu ul. Dworcowej. Ponadto zakres prac obejmował wykonanieobrzeży betonowych, ścieków ulicznych z kostki betonowej oraz krawężników betonowych. Wyregulowano również pionowe wpusty uliczne oraz wykonano włazy studni rewizyjnych z wymianą włazów na przejazdowe. Przy skrzyżowaniu z ul. Szkolną pojawiło się aktywne przejście dla pieszych. Wymalowano także oznakowanie poziome. Zadanie wykonano w ramach współpracy samorządu powiatowego z samorządem gminnym.

ul. Dworcowa w Borku Wlkp.

Droga powiatowa, stanowiąca część boreckiego rynku w przedłużeniu ul. Dworcowej.

BĘDZIE ŚCIEŻKA PIESZO-ROWEROWA NA JEŻEWSKIEJ

Zarząd Powiatu Gostyńskiego zdecydował o dołożeniu ponad 100 000 złotych do budowy ścieżki pieszo-rowerowej na ul. Jeżewskiej w Borku Wlkp. Przypomnijmy, propozycja tej inwestycji zgłoszona została w budżecie obywatelskim. Pierwotnie jej realizacja opiewać miała na 200 000 złotych.

W ramach zadania wykonany będzie ciąg pieszo-rowerowy na długości 193 m. Zakres robót obejmuje m.in. wykonanie nawierzchni bitumicznej na długości 400,50 m2, ułożenie części chodnikowej z kostki brukowej betonowej, obrzeża betonowego, wykonanie ścieków ulicznych oraz odwodnienia. Pojawi się także oznakowanie pionowe i poziome.
Przypomnijmy, do tegorocznego Budżetu Obywatelskiego Powiatu Gostyńskiego zgłoszono 9 projektów. Głosowanie trwało od 3 do 23 października. W tym czasie mieszkańcy, którzy ukończyli 16 rok życia mogli oddawać głos w formie elektronicznej lub papierowej. Każdy mógł zagłosować tylko raz. Na karcie należało zaznaczyć maksymalnie trzy propozycje zadań. W głosowaniu poprzez wrzucanie kart do urn oddano 6 662 głosów, w tym 6 520 kart ważnych i 142 karty nieważne. W głosowaniu elektronicznym udział wzięło 2 470 osób. Łącznie wszystkich kart ważnych (w głosowaniu poprzez urny i w głosowaniu elektronicznym) oddano 8 990.
Niekwestionowanym zwycięzcą okazał się projekt pn.: „Poprawa bezpieczeństwa uczestników ruchu drogowego poprzez budowę ciągu pieszo-rowerowego przy drodze powiatowej nr 4087P w miejscowości Borek Wlkp.” – oddano na niego łącznie 4 165 głosów. Na drugim miejscu uplasował się pomysł na: „Remont skrzyżowania drogi powiatowej nr 4087P z drogą gminną w kierunku – Zalew Jeżewo” (3 241 głosów).
To nie jedyne środki pozyskane w ten sposób w gminie Borek. Z Budżetu Obywatelskiego realizowana była też przebudowa chodnika w Zimnowodzie za kwotę prawie 27 000 złotych oraz przebudowa chodnika na ul. Dworcowej w Borku Wlkp. usytuowanego w ciągu drogi powiatowej (ponad 250 000 złotych).

SKRZYŻOWANIE W JEŻEWIE GOTOWE

Zakończyła się przebudowa skrzyżowania drogi powiatowej z drogą gminną w kierunku Zalew Jeżewo. Prace wykonało Przedsiębiorstwo Drogowe „DROGBUD” – Gostyń Sp . z o.o. z Grabonoga. Koszt zadania to prawie 67 000 złotych.

Janusz Sikora, Etatowy Członek Zarządu Powiatu Gostyńskiego

Moje doświadczenie z obserwacji funkcjonowania Budżetu Obywatelskiego pokazuje kilka bardzo pozytywnych walorów. Jednym z wielu jest ogromna mobilizacja społeczna środowisk lokalnych, które żywotnie są zainteresowane realizacją zamierzonego działania co pokazuje liczba oddanych głosów – 8 990. Jednocześnie te środowiska pokazują nam samorządowcom, które zadanie jest najbardziej istotne dla danego terenu. Inicjatywa budżetów obywatelskich to przykład znakomitego współdziałania społeczności lokalnej z powiatem gostyńskim.
Warto również zwrócić uwagę, że choć nie wszystkie wnioski są od razu realizowane to wyraźnie buduje się hierarchia potrzeb na terenie. Jest to bardzo cenna wskazówka dla samorządu powiatowego przy konstrukcji kolejnych budżetów inwestycyjnych.

RAZEM PRZECIWKO KOPALNI

„Samorządy dla zrównoważonego rozwoju" – to nazwa nowo powstałego stowarzyszenia, którego celem jest m.in. zapobieganie powstaniu kopalni węgla brunatnego. W jego skład weszły samorządy powiatowe i gminne z terenu objętego zagrożeniem. W poniedziałek 27 sierpnia ukonstytuował się zarząd organizacji.

Akces do stowarzyszenia zgłosiły władze samorządów: powiatu gostyńskiego, rawickiego i leszczyńskiego oraz gmin: Krobia, Pępowo, Borek, Pogorzela, Piaski, Poniec, Bojanowo, Miejska Górka, Rawicz, Kościan i Kobylin. Organizacja ma jednak formułę otwartą, co oznacza, że w każdej chwili do jej grona dołączyć mogą kolejne zainteresowane podmioty.

14
samorządów przystąpiło do stowarzyszenia

Na spotkaniu założycielskim, które odbyło się 27 sierpnia w Starostwie Powiatowym w Gostyniu przygotowano dokumenty niezbędne do rejestracji stowarzyszenia w KRS oraz wybrano jego władze.

- Celem nowo powstającego stowarzyszenia jest m.in. zapobieganie powstaniu kopalni węgla brunatnego w naszym regionie, które może doprowadzić do katastrofy ekologicznej. Członkowie stowarzyszenia zamierzają także pracować na rzecz zrównoważonego rozwoju i ekologii – mówił podczas konferencji prasowej Wicestarosta Gostyński Czesław Kołak. - Nasz interes jest taki, aby tutaj nigdy nie doszło do tematu „kopalnia odkrywkowa węgla brunatnego" – dodawał Adam Sperzyński Starosta Rawicki – Dzisiaj walka toczy się o to, aby tych terenów nie obejmować planem zagospodarowania przestrzennego. Jeżeli ten teren zostanie objęty ochroną będziemy mieli duży problem z rozwojem naszego regionu.

Na czele zarządu stanął Wicestarosta Gostyński Czesław Kołak. Jego zastępcami zostali: Burmistrz Krobi Sebastian Czwojda, Starosta Rawicki Adam Sperzyński oraz Bumistrz Miejskiej Górki Karol Skrzypczak. Funkcję sekretarza pełnić będzie Jacek Widyński – Burmistrz Ponieca, skarbnika Piotr Curyk – Burmistrz Pogorzeli. W zarządzie znalazł się także Jarosław Wawrzyniak – Starosta Leszczyński.

Jak wyjaśniał Marek Bryl, dyrektor Wielkopolskiego Biura Planowania Przestrzennego w Poznaniu, ewentualne powstanie kopalni rodzi dwa nieodwracalne skutki – powstanie leja depresyjnego oraz zasolenie wód. To także skutki ekonomiczne – upadek rolnictwa oraz firm okołorolniczych. Zahamowany będzie także rozwój gospodarczy.

Władze stowarzyszenia liczą, że jako podmiot prawny zrzeszający wiele samorządów powinny być dopuszczone do wyrażenia opinii, stanowisk i brania udziału w konsultacjach i zaskarżaniu konkretnych decyzji państwa.

PIESZO LUB NA ROWERZE

WAŻNE, ŻE BEZPIECZNIE!

- Ścieżka to gwarancja bezpieczeństwa, ale także ciekawa forma spędzania czasu wolnego - te dwa cele przyświecają nam przy podejmowaniu decyzji o inwestycjach – mówił podczas otwarcia ścieżki pieszo-rowerowej na trasie Pępowo – Siedlec Starosta Gostyński Robert Marcinkowski. I podkreślał, że zadanie było możliwe dzięki dobrej współpracy z gminą Pępowo.

Prawie dwukilometrowa ścieżka pieszo-rowerowa od Pępowa w kierunku Siedlca to efekt zaangażowania powiatu gostyńskiego oraz gminy Pępowo. W sposób bezpieczny można przemieszczać się ze stolicy gminy aż do skrętu na tzw. „dębówkę". Koszt zadania realizowanego w latach 2016 – 2018 to ponad 900 tysięcy złotych (bez uwzględnienia części od ulicy Chocieszewickiej do drogi głównej). Samorządy planują kontynuację budowy ścieżki aż do Siedlca. Warto dodać, że w tej kadencji powiat gostyński zbuduje łącznie więcej ścieżek rowerowych niż w poprzednich czterech kadencjach powiatu razem wziętych. Najdłuższa trasa połączyła Krobię z Karcem.

POTARZYCA GOTOWA

Zakończyła się przebudowa drogi powiatowej w Potarzycy. W ramach prac prowadzonych na długości 287 m, wartych prawie 660 000 złotych wykonano roboty bitumiczne: poszerzenie jezdni do 6 m, wyrównanie profilów oraz położenie warstwy ścieralnej. Położono nowe chodniki, zjazdy, krawężniki i obrzeża betonowe. Wykonano także kanalizację deszczową. Postawiono stalowe bariery ochronne jednostronne, pojawiły się oznakowania pionowe i poziome.

Wykonawcą zadania było przedsiębiorstwo Drogowe „DROGBUD"-Gostyń Sp.z o.o z Gabonoga.

MAMY TO!

UMOWA NA BUDOWĘ OBWODNICY PODPISANA

To historyczna chwila w powiecie gostyńskim. 21 sierpnia w Starostwie Powiatowym w Gostyniu podpisana została umowa na obwodnicę Gostynia. Zgodnie z jej zapisami, droga ma być wybudowana w latach 2018 – 2021. Wartość inwestycji to ponad 116 mln złotych. 85% tej kwoty pochodzi ze środków unijnych.

W spotkaniu uczestniczyli zaproszeni goście: posłowie i senatorowie, radni sejmiku wojewódzkiego, włodarze gmin, radni powiatowi oraz gminy: Gostyń i Piaski.

- Dziś jest Światowy Dzień Optymizmu i właśnie w takim dniu następuje historyczna chwila w powiecie gostyńskim, na którą czekaliśmy wiele lat. Konsekwencja i dotrzymywanie słowa to cechy niezwykle ważne wśród samorządowców. Dobrze, że dziś możemy na tej sali powiedzieć, że Marszałek Marek Woźniak oraz Wicemarszałek Wojciech Jankowiak dotrzymali słowa. Dziękujemy – mówił podczas powitania gości Starosta Gostyński Robert Marcinkowski. Przypomniał jednocześnie dwie obietnice, które stały się kamieniami milowymi tej inwestycji. W 2014 roku Marszałek Województwa Marek Woźniak zapowiedział że obwodnica powstanie, decyzję tę potwierdził Wicemarszałek Województwa Wojciech Jankowiak podczas wizyty w powiecie w 2016 roku. Starosta podziękował także senatorowi Marianowi Pośledniko wi oraz radnemu Andrzejowi Pospieszyńskiemu, którzy jako radni sejmiku wojewódzkiego w swojej pracy samorządowej wspierali ideę budowy drogi.

116 mln zł
kosztować ma obwodnica

- Dzisiejsza niezwykle przyjemna chwila jest efektem pracy wielu osób i efektem wielu kompromisów – mówił z kolei Marszałek Marek Woźniak. Zapewnił także, że wbrew obiegowej opinii, większość środków wojewódzkich nie jest lokowanych w Poznaniu. Przykładem mogą być choćby trzy strategiczne dla województwa drogi, o których realizację zabiegał: obwodnica Wronek, Obornik i Gostynia. – Będzie bezpieczniej i mniej uciążliwie. Powiat gostyński znajduje się w pięknym terenie Wielkopolski. Nowe rozwiązania infrastrukturalne będą służyć jego rozwojowi – podsumował.

Drogę do budowy obwodnicy przypomniał także Wicemarszałek Wojciech Jankowiak. Wspomniał, że już w 1999 roku samorządowcy wojewódzcy uzmysłowili sobie, że jedną z najważniejszych i najbardziej strategicznych dróg w województwie jest droga 434, która między innymi przebiega przez Gostyń. - I choć proces powstawania obwodnicy trwał długo, najważniejszy jest finał. – powiedział.

8,4 km
to całkowita długość obwodnicy

Podczas spotkania oficjalnie podpisana została umowa na obwodnicę. Podpisy pod dokumentem złożyli przedstawiciele wykonawcy - firmy STRABAG Sp. z o.o. oraz Paweł Katarzyński – Dyrektor Wielkopolskiego Zarządu Dróg Wojewódzkich w Poznaniu.

Całkowita długość obwodnicy wyniesie 8,4 km, jej szerokość zaś 7 metrów. Powstaną poza tym chodniki o szerokości 2 metrów i ścieżka pieszo-rowerowa o szerokości 2,5 m. Początek drogi znajdować się będzie przy skrzyżowaniu z ulicą Europejską, koniec na skrzyżowaniu z drogą powiatową Gostyń – Krajewice. W ramach prac powstanie także most na rzece Kania, wiadukt nad linią kolejową PKP, dwupoziomowy bezkolizyjny węzeł na skrzyżowaniu z drogą krajową nr 12 wraz z wiaduktem, ścieżka pieszo-rowerowa, zatoki autobusowe, elementy bezpieczeństwa ruchu, kanalizacja deszczowa, chodniki.

Droga powstanie w systemie „zaprojektuj – wybuduj". Prace mają ruszyć w 2018 roku. Termin ich zakończenia szacowany jest na 2021 rok.

Zadanie zrealizowane zostanie w ramach Wielkopolskiego Regionalnego Programu Operacyjnego na lata 2014 – 2018. Jego całkowity koszt to ponad 116 mln złotych. 85% tej kwoty pochodzi ze środków unijnych. Dzięki tej inwestycji z Gostynia częściowo wyprowadzony zostanie ruch tranzytowy. Zlikwidowane zostanie także tzw. „wąskie gardło" w układzie komunikacyjnym województwa. Inwestycja przyczyni się do wzrostu bezpieczeństwa wszystkich użytkowników drogi, poprawy komfortu życia mieszkańców powiatu gostyńskiego oraz rozwoju komunikacyjnego i inwestycyjnego regionu.

Wielkopolski Zarząd Dróg Wojewódzkich w Poznaniu

Budowa obwodnicy Gost

Źródło: WZDW w Poznaniu

Fundusze Europejskie
Program Regionalny

Rzeczpospolita Polska

ynia w ciągu drogi wojewódzkiej nr 434

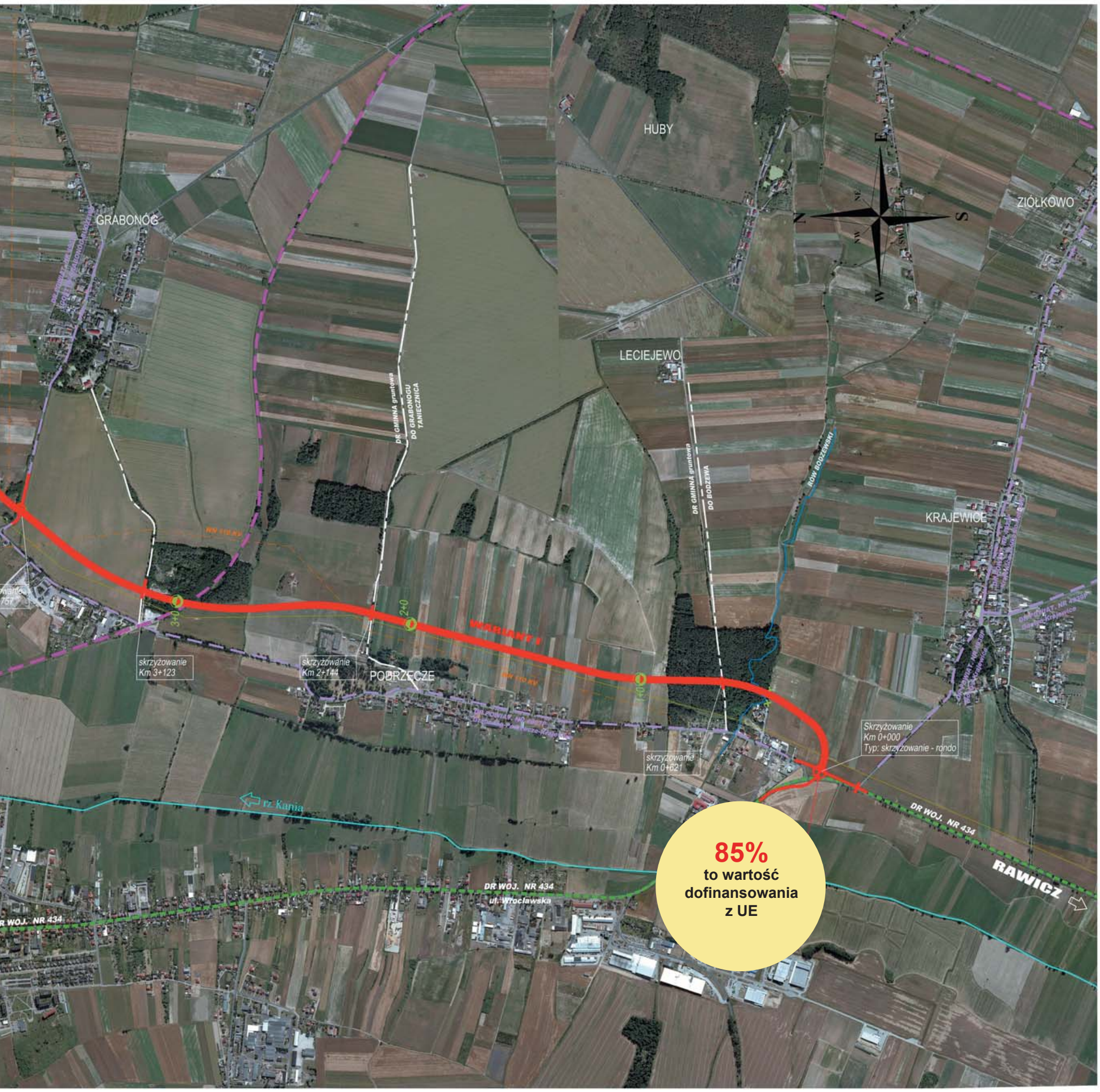

85%
to wartość dofinansowania z UE

SAMORZĄD WOJEWÓDZTWA WIELKOPOLSKIEGO

Unia Europejska
Europejski Fundusz Rozwoju Regionalnego

Źródło: WZDW w Poznaniu

PCPR WŚRÓD 26 NAJLEPSZYCH

28 czerwca 2018 roku w Sali Rudniewa Pałacu Kultury i Nauki w Warszawie odbyła się uroczysta gala kolejnej, IV edycji Ogólnopolskiego Konkursu „Przyjazny Urząd". Jej organizatorem był Quality Institute z Katowic. Wśród 26 liderów administracji publicznej znalazło się Powiatowe Centrum Pomocy Rodzinie w Gostyniu.

Inne nagrodzone instytucje to urzędy gmin, starostwa powiatowe, powiatowe urzędy pracy, urzędy marszałkowskie, urzędy wojewódzkie i urzędy centralne.

Kapituła Konkursu, złożona z profesorów i pracowników naukowych czołowych polskich uczelni administracyjnych, postanowiła przyznać przedmiotowe wyróżnienie na okres 12 miesięcy urzędom administracji publicznej, które wyróżniają się jakością usług na rzecz klientów, profesjonalizmem, innowacyjnością, kreatywnością i nowoczesnością. – Decyzja Kapituły poprzedzona była wnikliwą analizą aplikacji konkursowych, której dokonał zespół złożony z naukowców specjalizujących się w problematyce administracji publicznej i zarządzania publicznego – wyjaśnia Kamila Przeniosło, Dyrektor Konkursu. Patronat nad konkursem objęły: Uniwersytet Jagielloński w Krakowie, Politechnika Śląska, Katolicki Uniwersytet Lubelski Jana Pawła II, Uniwersytet Adama Mickiewicza w Poznaniu, Uniwersytet Wrocławski, Uniwersytet Gdański, Szkoła Główna Handlowa w Warszawie, Uniwersytet Kazimierza Wielkiego w Bydgoszczy, Uniwersytet Szczeciński, Uniwersytet Jana Kochanowskiego w Kielcach, Uniwersytet Rzeszowski, Uniwersytet Przyrodniczo-Humanistyczny w Siedlcach.

W trakcie Gali dokonano oficjalnego ogłoszenia wyników Konkursu i wręczenia Znaków Jakości „Przyjazny Urząd" oraz pamiątkowych statuetek wszystkim wyróżnionym jednostkom, czyli – „najlepszym z najlepszych" – jak podkreślał Piotr Celej, Prezes Zarządu Quality Institute.

W imieniu Powiatowego Centrum Pomocy Rodzinie w Gostyniu nagrodę odebrał dyrektor Mirosław Sobkowiak oraz przedstawiciel powiatu gostyńskiego Janusz Sikora, Etatowy Członek Zarządu Powiatu Gostyńskiego.

NASZYM FOTOOKIEM

BRZEZIE NA FINISZU

Rozbudowa ZSS w Brzeziu dobiega końca. Kolejnym etapem projektu będzie wyposażenie nowo powstałego obiektu. Całe przedsięwzięcie to koszt ponad 4,6 mln złotych. 85% tych środków powiat gostyński pozyskał z Unii Europejskiej.

NIESPODZIANKA NA ROZPOCZĘCIE ROKU

Będzie nowa i pełnowymiarowa. W czasie uroczystego rozpoczęcia roku szkolnego w Zespole Szkół Zawodowych w Gostyniu zaprezentowano wizualizację hali sportowej, która powstanie przy budynku szkoły na ul. Poznańskiej. W tym roku powiat gostyński przygotował niezbędną dokumentację pod tę inwestycje. Kolejne lata to poszukiwanie środków zewnętrznych na ten cel i realizacja projektu.

- Zespół Szkół Zawodowych w Gostyniu to największa szkoła w powiecie gostyńskim. Dziś kształci się w niej ponad 830 osób, a już w przyszłym roku będzie to prawdopodobnie ponad 1000– mówił podczas rozpoczęcia roku Starosta Gostyński Robert Marcinkowski. I dodawał, że szkole brakuje jedynie rozwiniętej bazy sportowej, o którą zamierza zadbać powiat gostyński.

Podczas uroczystości zaprezentowano wizualizację nowej hali. W tym roku powiat zlecił wykonanie dokumentacji niezbędnej do rozpoczęcia inwestycji. Przyszły rok będzie czasem możliwości pozyskania środków zewnętrznych na ten cel. Kolejne lata to czas realizacji przedsięwzięcia. – Mam nadzieję, że będziecie w czasie swojej nauki w tej szkole mogli z hali korzystać – zwrócił się do pierwszoklasistów Starosta Gostyński. Warto dodać, że obiekt nie będzie wykorzystywany tylko na potrzeby szkoły. Ma również służyć organizacjom pozarządowym i klubom sportowym prężnie działającym na terenie powiatu.

- Dzisiaj marzenia społeczności Zespołu Szkół Zawodowych im. Powstańców Wielkopolskich w Gostyniu o budowie pełnowymiarowej hali sportowej zaczynają się urzeczywistniać – powiedział Janusz Sikora. - W rozpoczynającym się roku szkolnym 2018/2019 życzę całej społeczności szkolnej realizacji swych pomysłów, zamierzeń czy wyzwań, aby kończąc ten rok szkolny mieć świadomość i satysfakcję z dobrze wykonanej pracy – dodał J. Sikora.

Według projektu, w hali znajdzie się boisko o wymiarach 20 x 40 m przeznaczone do uprawiania piłki ręcznej, koszykowej, siatkowej oraz tenisa ziemnego. W budynku znajdą się też cztery 16-osobowe szatnie wyposażone w natryski i niezbędne zaplecze higieniczno-sanitarne oraz dwa pomieszczenia dla trenerów. Osobnym miejscem będzie pomieszczenie magazynowe na sprzęt sportowy. Hala wyposażona będzie również w 120-osobową widownię.

RONDO SOLIDARNOŚCI ZABARWIŁO SIĘ NA BIAŁO-NIEBIESKO

Więcej zdjęć na facebooku powiatu gostyńskiego :)
Lubię to!

Kilkudziesięciu mieszkańców powiatu gostyńskiego otrzymało biało-niebieskie flagi Unii Leszno. Wszystko za sprawą wielkiego flagowania aut na fazę play-off. Chorągiewki rozdawali między innymi: Janusz Kołodziej i Jarosław Hampel. Chętnych kibiców leszczyńskich „byków" nie brakowało.Akcję wsparł powiat gotyński.

NAJLEPSI MATURZYŚCI

NAGRODZENI

W Starostwie Powiatowym odbyło się spotkanie, na którym nagrodzono najlepszych maturzystów bieżącego roku szkolnego. Absolwenci szkół ponadgimnazjalnych naszego powiatu zostali wybrani przez dyrektorów szkół na podstawie najlepszego wyniku z egzaminu maturalnego.

Starosta Gostyński Robert Marcinkowski pogratulował maturzystom i życzył niesłabnącej radości z uczenia się, zapału, ciekawości świata, potrzeby przeżywania i doświadczania nowego, a także dalszych edukacyjnych sukcesów na wymarzonych uczelniach, do których kluczem są wysokie wyniki maturalne.
Starosta pogratulował również rodzicom wysokich osiągnięć edukacyjnych ich dzieci i życzył wsparcia na kolejnych etapach kształcenia oraz podziękował dyrektorom szkół za pracę całej kadry i stworzenie odpowiednich warunków do nauki.
Uczniowie otrzymali listy gratulacyjne oraz bony o wartości 200 złotych do realizacji w jednej z gostyńskich księgarni.
Wyróżnionych zostało 12 maturzystów ze szkół ponadgimnazjalnych podległych Starostwu Powiatowemu w Gostyniu.

Wśród nich znaleźli się:

ZSO Gostyń
1.Adam Handke
2. Zuzanna Andrzejczak
3. Julia Biernat

ZSZ Gostyń
1. Paulina Elżbieta Zaremba
2. Mateusz Biernat
3. Szymon Marciniak

ZSR Grabonóg
1. Zofia Ślachetka
2. Damian Sobański
3. Barbara Płuciniczak

ZSOIZ Krobia
1. Amelia Weronika Gronowska
2. Nikodem Puślednik
3. Agata Gumułka

ROŚNIE LICZBA UCZNIÓW POWIATOWYCH SZKÓŁ

Więcej absolwentów gimnazjum rozpocznie naukę w szkołach ponadgimnazjalnych prowadzonych przez powiat gostyński. Wraz z pierwszym dzwonkiem edukację w Zespole Szkół Zawodowych w Gostyniu, Zespole Szkół Rolniczych w Grabonogu, Zespole Szkół Ogólnokształcących i Zawodowych w Krobi oraz Zespole Szkół Ogólnokształcących w Gostyniu zainaugurowało 521 osób. Co ciekawe, zmieniają się preferencje uczniów, jeśli chodzi o kierunki kształcenia. Najwięcej – 45% z nich zdecydowało się na technika, 30% na licea, 25% na szkoły branżowe.

Rok szkolny	Liczba uczniów	Liczba klas
2017/2018	486	19
2018/219	521	20

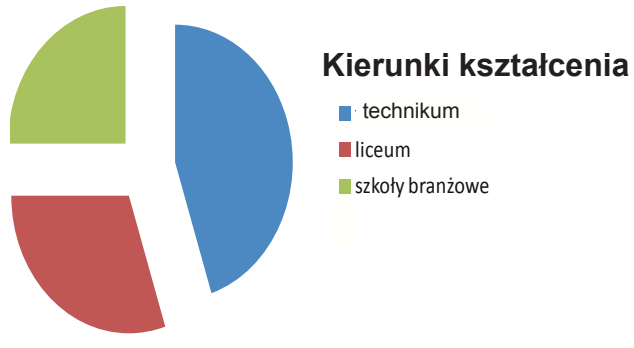

DOŻYNKI „DOBRE SMAKI POWIATU”

ZA NAMI!

Dożynki powiatowe „Dobre Smaki Powiatu” już za nami! W tym roku plac kultowy przy Świętej Górze odwiedziły tłumy. Był tradycyjny obrzęd dożynkowy, wiejskie targowisko, kulinarne przedszkole, gotowanie na bazie białej kiełbasy, stoiska lokalnych producentów, animacje dla dzieci, koncert muzyki filmowej, a na deser zespół Bracia akustycznie.

Powiat gostyński wspólnie z gminą Piaski i Kongregacją Oratorium św. Filipa Neri w Gostyniu zorganizował dożynki powiatowe pod hasłem: „Dobre Smaki Powiatu”. Wydarzenie tradycyjnie rozpoczęło się mszą świętą koncelebrowaną. Po niej nastąpiła uroczystość obrzędowa Święta Plonów i koncert Świętogórskiej Orkiestry Dętej.

Popołudnie dedykowane było całym rodzinom. Kucharz Robert Bochenko gotował dania na bazie białej kiełbasy z wykorzystaniem produktów lokalnych producentów. Uczestnicy dowiedzieli się, że przysmak doskonale nadaje się jako podstawa przystawki, zupy czy dania głównego. Zaplanowano mnóstwo atrakcji dla dzieci. Czekała na nich strefa animacyjna, w której mogli przenieść się sto lat wstecz i pobawić się jak pradziadkowie. Ponadto na uczestników czekał plecak powstańca – okolicznościowy worek, w którym znalazły się produkty lokalnych producentów: F.P.H. "AGI" S. Koncewicz, Zakładu Mięsnego Konarczak oraz Zakładu Zielarskiego KAWON – HURT Nowak Sp. J. zapakowane w słoiki prosto z firmy Ardagh Group. Poza tym na najmłodszych czekało malowanie buziek, zabawy rękodzielnicze, a także dmuchany zamek i trampolina.

Tradycyjnie na placu kultowym zaprezentowali się lokalni producenci: piekarze, wędliniarze, producenci miodów, smalców, soków i inni. Po raz trzeci stanęło też wiejskie targowisko – gdzie mieszkańcy mogli zakupić specjały prosto od producenta. Kolejny raz zorganizowano Dzień Dawcy Szpiku Kostnego, w czasie którego do bazy dawców dołączyło kolejnych 26 osób.

Mieszkańcy powiatu gostyńskiego obejrzeli też koncert filmowy w wykonaniu teatru tańca Art-Dance. W czasie widowiska zaprezentowali się śpiewacy, tancerze oraz akrobaci. Prawdziwe tłumy zgromadził zaś koncert zespołu Bracia. Zgromadzeni wspólnie śpiewali takie hity jak: „Wierzę w lepszy świat”, „Zaklęty krąg” czy „Nad przepaścią”.

W filmową podróż zabrała grupa ART DANCE

Gwiazdą wieczoru był zespół Bracia

SZEŚĆ SMAKÓW POWIATU GOSTYŃSKIEGO

Galart wieprzowy, miód rzepakowy kremowany, pasztet drobiowy z kurkami, pierogi oraz pszczeli bukiet – to tegoroczne Dobre Smaki Powiatu wybrane przez mieszkańców powiatu gostyńskiego za pomocą głosowania w gazecie: „Życie Gostynia”. Dodatkowo po raz pierwszy szansę wypowiedzenia mieli internauci – tytuł w kategorii najlepszy smak mediów społecznościowych bezapelacyjnie zdobyło mleczko zagęszczone w tubce. Certyfikaty firmom biorącym udział w głosowaniu wręczono podczas dożynek powiatowych.

Więcej zdjęć na facebooku powiatu gostyńskiego :)

Lubię to!

KRÓLOWA JEST TYLKO JEDNA

ENERGETYCZNY WIECZÓR Z MARYLĄ RODOWICZ

Ostatni weekend sierpnia należał do Maryli Rodowicz. Wszystko za sprawą powiatowego zakończenia lata: Piaski Disco Summer Festival Show, które w sobotę 25 sierpnia odbyło się w Piaskach. Koncert królowej polskiej muzyki rozrywkowej zgromadził tłumy. Publiczność bawiła się także przy dźwiękach muzyki zespołu „Black Biceps" oraz zespołu „Łobuzy".

Główna część imprezy rozpoczęła się o godzinie 19.30. Wtedy na scenie zaprezentował się litewski zespół „Black Biceps" składający się z młodych, wykształconych muzyków. Był to wstęp do prawdziwych muzycznych emocji. Około godziny 22.00 na scenie pojawiła się legenda polskiej muzyki rozrywkowej – Maryla Rodowicz, która na półtorej godziny zawładnęła sceną. W jej repertuarze pojawiły się piosenki znane i lubiane przez kilka pokoleń. Publiczność wspólnie z wokalistką śpiewała takie hity jak: „Ale to już było", „Niech żyje bal" czy „Małgośka". Na deser natomiast wystąpił zespół Łobuzy, znany słuchaczom z takich utworów jak: „Ona czuje we mnie piniondz" czy „Łobuz kocha najbardziej".

Wydarzenie poprowadził Maciej Smoliński muzyk i prezenter Polo TV. Dla widzów przygotowane zostało miasteczko festiwalowe, w którym funkcjonowały stoiska gastronomiczne oraz strefa dla dzieci.
Podczas koncertów prowadzona była także kwesta na rzecz Mikołaja Talarczaka z Piasków, który cierpi na czterokończynowe porażenie mózgowe. Specjalny prezent na ten cel przekazała Maryla Rodowicz. Płyta z jej autografem zlicytowana została za 800 złotych.

Powiatowe zakończenie lata współorganizowane było przez gminę Piaski, powiat gostyński oraz Stowarzyszenie „Oliwskie Słoneczko".

Więcej zdjęć na facebooku powiatu gostyńskiego :)
Lubię to!

ZSZ W GOSTYNIU BĘDZIE MIAŁ „SZATNIĘ NA MEDAL"

Nowy wygląd zyskają szatnie przy sali gimnastycznej w Zespole Szkół Zawodowych w Gostyniu. Wszystko dzięki dofinansowaniu z programu „Szatnia na medal" ogłoszonego przez Urząd Marszałkowski Województwa Wielkopolskiego. Powiat gostyński otrzymał kolejne dofinansowanie.

W ramach prac wykonany zostanie remont ścian (nowe tynki i płytki), wymiana posadzek, instalacji grzewczej, elektrycznej i urządzeń sanitarnych. Szatnie zostaną wyposażone w nowe ławki i wieszaki.
„Szatnia na medal" jest inicjatywą Samorządu Województwa Wielkopolskiego skierowaną do samorządów lokalnych - powiatów i gmin naszego regionu. Jej celem jest poprawa warunków ogólnodostępnych budynków szatniowo–sanitarnych przy obiektach sportowych i zbudowanie pozytywnego wizerunku sportu, kojarzonego ze zdrowiem i higieną. W ramach programu można było ubiegać się o dofinansowanie, w maksymalnej wysokości 50%, na remont istniejących budynków szatniowo–sanitarnych, a także na adaptację istniejących budynków na potrzeby szatniowe oraz sanitarne, jak również na budowę nowych szatni. Uzyskana dotacja, w wysokości 35,5 tys. pokryje blisko połowę kosztów remontu. Pozostała część pokryta zostanie z budżetu powiatu gostyńskiego. 1500 zł łącznie przekażą partnerzy: oraz partnerów (Rady Rodziców, Stowarzyszenia Absolwentów i Sympatyków ZSZ w Gostyniu oraz firmy Jegger). Warunkiem uzyskania dofinansowania projektu był bowiem udział podmiotów zewnętrznych.

ZŁOTY „HURAGAN BRZEZIE"

Z workiem z medalami z XI Ogólnopolskich Letnich Igrzysk Olimpiad Specjalnych wrócili zawodnicy „Huraganu Brzezie". Ilona Brzechwa zdobyła dwa złota i srebro, Anna Wujek wywalczyła złoto, srebro i brąz, a Piotr Skowron sięgnął po złoto i dwa srebra. Trenerem lekkoatletów jest Łukasz Mayer, który jednocześnie został jednym z czterech szkoleniowców kadry wojewódzkiej.
Od 10 do 12 czerwca w Katowicach, Chorzowie i Mikołowie odbyły się XI Ogólnopolskie Letnie Igrzyska Olimpiad Specjalnych pod Honorowym Patronatem Małżonki Prezydenta RP. W zawodach brało udział ponad 1000 zawodników z niepełnosprawnością intelektualną, którzy rywalizowali o medale w 11 dyscyplinach sportowych. Wspierało ich ponad 800 trenerów, lekarzy, sędziów i wolontariuszy. Była to największa impreza sportowa w Polsce zaplanowana na 2018 r.

NAMALOWALIŚMY DROGĘ NIEPODLEGŁOŚCI

Powiat gostyński setną rocznicę powstania wielkopolskiego i odzyskania niepodległości uczcił… na murze. Na budynku Centrum Usług Społecznych (ul. Wrocławska 8) powstał okolicznościowy mural. Biało-czerwona flaga pokazywać będzie 100-letnią historię Polski. Prace powierzono Łukaszowi Grobelnemu – artyście z Krotoszyna. Jest on również autorem projektu. W powstawanie muralu włączeni zostali także mieszkańcy.

Podczas dożynek powiatowych oraz na profilu społecznościowym powiatu gostyńskiego odpowiadali na pytanie, jakie skojarzenia wywołuje u nich hasło: „niepodległość". Z zebranych odpowiedzi powstało ponad 40 najczęściej powtarzających się haseł, które znalazły się na muralu. Mieszkańcy i lokalni artyści wzięli ponadto udział we wspólnym malowaniu ściany. W jej dolnej części wypisywali wybrane wcześniej słowa.

Mural przedstawia biało-czerwoną wstęgę, która jest swojego rodzaju osią historyczną, ukazującą ostatnie 100 lat historii Polski. Zaznaczono na niej najważniejsze wydarzenia w dziejach historii najnowszej. Oglądający za pomocą symboli może przypomnieć sobie te wydarzenia, które były najważniejsze dla losów Polski i Polaków. Na fladze pojawia się orzeł symbolizujący powstanie wielkopolskie, następnie flaga jest porozrywana co oznacza czasy II wojny światowej. Pojawia się symboliczna dla gostynian data – 21 października i stracenie 30 osób na rynku, symbol Polski walczącej, a potem szary okres komunizmu i hasło: „Żądamy chleba", nawiązujące do wydarzeń z czerwca 1956 roku. Zaznaczono także datę 1970 roku i flagę papieską, symbolizującą wybór Karola Wojtyły na papieża. Gąsienice czołgu charakteryzują stan wojenny, potem pojawia się symbol „Solidarności". Ostatnie dwudziestolecie zaznaczono za pomocą dwóch znaków: NATO i Unii Europejskiej, czyli instytucji do których Polska zgłosiła akces i które miały wpływ na najnowszą jej historię. W końcowej części flagi znajdują się hasła zaproponowane i namalowane przez mieszkańców. Mural nie jest jednak obrazem dosłownym – jego interpretacja wymaga refleksji. Projekt konsultowany był z historykami powiatowych szkół tak, by nie pominąć żadnego ważnego elementu.

Mural wykonany został za pomocą pędzla i wałka. Detale wykończone były sprayem. W pracy wykorzystano farby elewacyjne i silikonowe.

Więcej zdjęć na facebooku powiatu gostyńskiego :)
Lubię to!

KRZYŻÓWKA * KRZYŻÓWKA * KRZYŻÓWKA * KRZYŻÓWKA * KRZYŻÓWKA * KRZYŻÓWKA

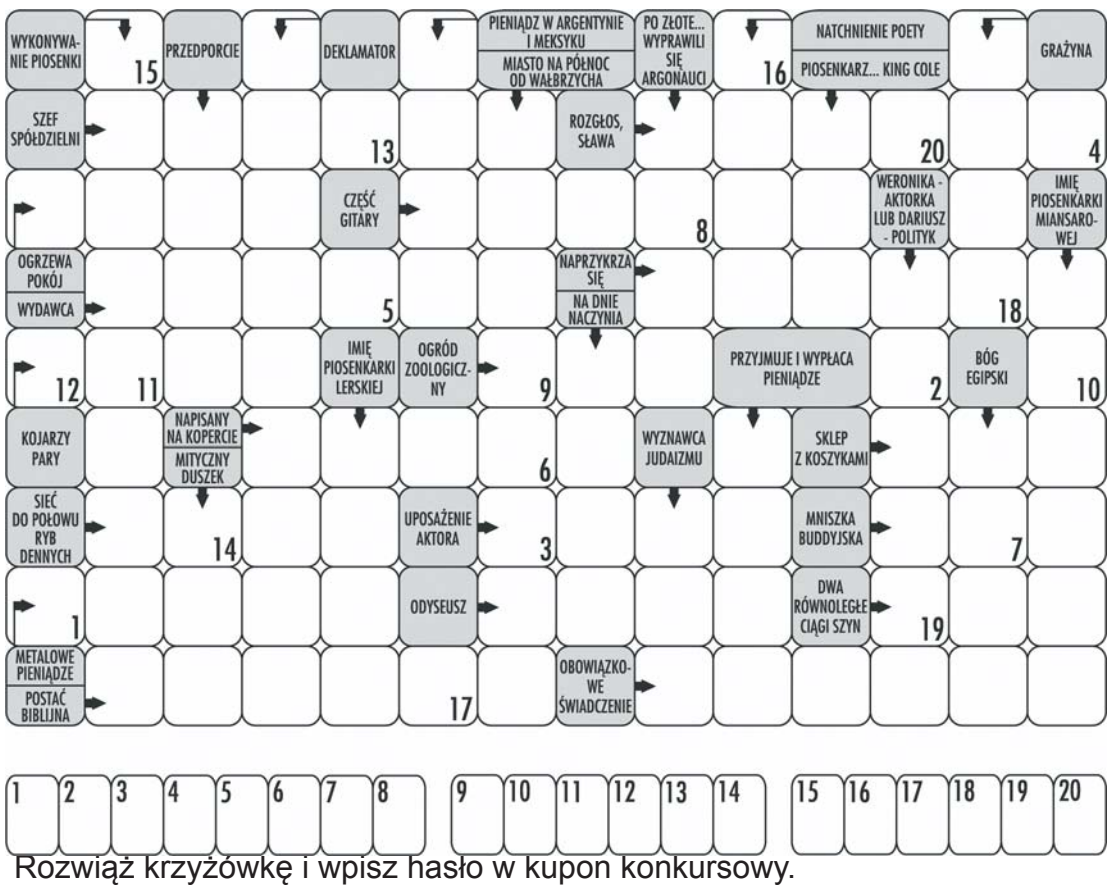

KUPON KONKURSOWY

FAKTY POWIATOWE

IMIĘ I NAZWISKO.....

ADRES: .....

TELEFON KONTAKTOWY: .....

Złożenie kuponu konkursowego jest jednoznaczne z wyrażeniem zgody na przewarzanie moich danych zawartych w kuponie na potrzeby niniejszego konkursu orz publicznego udostępnienia informacji o wynikach konkursu.

HASŁO: .....

Rozwiąż krzyżówkę i wpisz hasło w kupon konkursowy.
Wśród osób, które do 28 września dostarczą kupony do Biura Obsługi Klienta Starostwa Powiatowego w Gostyniu, rozlosujemy nagrody - 3 zestawy upominków z logo powiatu.

Wyniki zostaną opublikowane na stronie www.powiat.gostyn.pl i profilu
powiatu gostyńskiego na facebooku. Z wybranymi osobami skontaktujemy się również telefonicznie.
Regulamin dostępny jest na stronie www.powiat.gostyn.pl