FAKTY POWIATOWE

nr 3

Gostyń - Krobia - Poniec - Pępowo - Pogorzela - Borek Wlkp. - Piaski Wlkp.

październik 2016

Oddajemy w Państwa ręce kolejny numer „Faktów Powiatowych". Chcemy, by było to dla Mieszkańców dobre źródło informacji na temat faktów związanych z działalnością powiatu gostyńskiego. Przyjemnej lektury!

Redakcja

Wicemarszałek Województwa Wielkopolskiego zapowiada:

W 2019 ROKU ZAPRASZAMY NA OTWARCIE OBWODNICY

Inwestycja jest możliwa dzięki współpracy samorządu wojewódzkiego z powiatem gostyńskim oraz gminami: Gostyń i Piaski Wlkp. Jej wartość to prawie 140 mln złotych. S. 6-7

ŚCIEŻKA OTWARTA

Tłumy rowerzystów, biegaczy i spacerowiczów wspólnie z władzami samorządowymi otwarły ścieżkę rowerową na trasie Krobia – Pudliszki. Ponad dwukilometrowy odcinek traktu to efekt zaangażowania mieszkańców w budżet obywatelski oraz pomyślnej decyzji wojewody o poszerzeniu zakresu inwestycji przebudowy drogi na trasie Krobia – Pudliszki.

Jak mieszkańcy oceniają inwestycję? Czy ścieżka jest uczęszczana? Czytaj s. 5

TO BYŁO WYDARZENIE ZE SMAKIEM

Dobra muzyka i jeszcze lepsze smaki – tak można podsumować kolejne dożynki powiatowe, które odbyły się 15 sierpnia na Świętej Górze. Największe wydarzenie kulturalne powiatu gostyńskiego zgromadziło tłumy. Mieszkańcy chętnie gotowali z Janem Kuroniem, odwiedzali chlebowe przedszkole, wiejskie targowisko czy stoiska lokalnych producentów. Na deser wystąpiły lokalne zespoły oraz gwiazda wieczoru Halina Mlynkowa. S.7

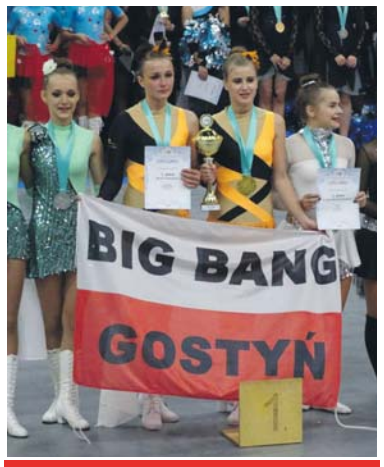

MISTRZYNIE W STAROSTWIE

S.9

PRACUJĄ NA WŁASNY RACHUNEK

O przedsiębiorczej stronie powiatu gostyńskiego - s.8

WOJEWODA W POWIECIE GOSTYŃSKIM:

„Powiat gostyński to jeden z liderów jeżeli idzie o pozyskiwanie środków. Wnioski, które należy przygotować, by uzyskać dofinansowanie, są skomplikowane, ale w przypadku powiatu gostyńskiego zawsze profesjonalne i przygotowane zgodnie z wszelkimi wymaganiami"

6 września na zaproszenie Starosty Gostyńskiego do powiatu gostyńskiego przyjechał Wojewoda Wielkopolski - Zbigniew Hoffman. -Mieliśmy okazję pokazać potencjał rolniczy, przetwórczy i gospodarczy naszego regionu oraz zaprezentowaliśmy efekty wspólnych infrastrukturalnych działań – mówił Starosta Gostyński. Powiat Gostyński był drugim powiatem, który od początku pełnienia swojej funkcji odwiedził Wojewoda.

POWIAT GOSTYŃSKI WŚRÓD LIDERÓW

WOJEWODA WIELKOPOLSKI Z WIZYTĄ

-Powiat gostyński to jeden z liderów jeżeli idzie o pozyskiwanie środków. Wnioski, które należy przygotować, by uzyskać dofinansowanie, są skomplikowane, ale w przypadku powiatu gostyńskiego zawsze profesjonalne i przygotowane zgodnie z wszelkimi wymaganiami – powiedział podczas swojej wizyty w powiecie gostyńskim Wojewoda Wielkopolski Zbigniew Hoffman. -Mieliśmy okazję pokazać potencjał rolniczy, przetwórczy i gospodarczy naszego regionu oraz zaprezentowaliśmy efekty wspólnych infrastrukturalnych działań – mówił z kolei Starosta Gostyński Robert Marcinkowski. Powiat Gostyński był drugim powiatem, który od początku pełnienia swojej funkcji odwiedził Wojewoda.

We wtorek 6 września na zaproszenie Starosty Gostyńskiego z wizytą do powiatu gostyńskiego przyjechał Wojewoda Wielkopolski Zbigniew Hoffman. Po powitaniu w Starostwie Powiatowym i roboczej rozmowie dotyczącej spraw samorządu powiatu gostyńskiego, gość pojechał na trasę Krobia – Pudliszki, by zobaczyć efekty wspólnej inwestycji: przebudowy drogi i wykonania ścieżki rowerowej. Zadanie uzyskało bowiem dofinansowanie z „Programu rozwoju gminnej i powiatowej infrastruktury drogowej na lata 2016-2019". Dzięki oszczędnościom przetargowym i zgodzie Wojewody, modernizację można było rozszerzyć o budowę ścieżki rowerowej na trasie Krobia – Pudliszki.

W czasie swojej wizyty Wojewoda odwiedził także dwa duże zakłady produkcyjne na terenie powiatu gostyńskiego. Proces technologiczny firmy Pudliszki Sp. z o.o. zaprezentował jej Dyrektor Operacyjny – Robert Kubiak. Przedsiębiorstwo jest jednym z największych pracodawców w powiecie gostyńskim, bazującym na tradycji uprawy ziemi i przetwórstwa warzywno–owocowego. Większość surowców, z których powstają produkty firmy, pochodzi bowiem wprost z pól lokalnych rolników.

Kolejnym punktem wizyty było przedsiębiorstwo Glinkowski, zajmujące się głównie produkcją bryczek i powozów konnych. Warto zaznaczyć, że ponad 90% całej produkcji tego rodzaju pojazdów na świecie odbywa się w powiecie gostyńskim. Wojewoda zobaczył proces powstawania bryczek od momentu określenia koncepcji pojazdu, poprzez jego spawanie, malowanie i tapicerowanie.

Z kolei na remontowanej drodze Dusina – Daleszyn – Markowo – Stankowo odbyła się konferencja prasowa z udziałem Wojewody Wielkopolskiego i Starosty Gostyńskiego. Ta inwestycja również otrzymała dofinansowanie z „Programu rozwoju gminnej i powiatowej infrastruktury drogowej na lata 2016-2019". Wojewoda podkreślał, ze powiat gostyński jest jednym z liderów w pozyskiwaniu środków zewnętrznych. Przyznał także, że jest to drugi samorząd powiatowy, który odwiedził od czasu pełnienia swojej funkcji. – *Jestem bardzo zbudowany tym pobytem – mówił. – Nieprzypadkowo wybrałem powiat gostyński, gdyż przewidywałem, że będzie to dobrze przygotowana wizyta. Miałem okazje zobaczyć uwarunkowania miejscowe, lokalne dwie prężnie działające firmy oraz inwestycje drogowe. Infrastruktura drogowa to krwiobieg dobrego funkcjonowania państwa* – dodawał.

Z kolei Starosta Gostyński Robert Marcinkowski dziękował Wojewodzie za wybranie powiatu gostyńskiego jako celu swojej podróży. – *W imieniu mieszkańców i samorządowców chciałbym bardzo serdecznie podziękować za tę życzliwość i dobrze rozpoczynającą się współpracę z administracją rządową – mówił.*

Ostatnim programem wizyty było spotkanie z wójtami i burmistrzami powiatu gostyńskiego, które miało miejsce w gabinecie Starosty Gostyńskiego. Była to okazja do poruszenia kilku tematów. Zebrani rozmawiali o zmianach w przepisach dotyczących farm wiatrowych, programie 500+, zagrożeniach związanych z ewentualną budową kopalni odkrywkowej, decentralizacji służb oraz innych ważnych z punktu widzenia samorządowców kwestiach.

Podczas wizyty Wojewodzie towarzyszyły: Anna Żuchowska-Bednarz Dyrektor Gabinetu Wojewody oraz jego asystentka Joanna Szczechowska.

DOBRE LICEUM TO PRZEPUSTKA NA DOBRE STUDIA

- Atmosfera panująca w naszym Liceum powinna zachęcać młodzież do zdobywania wiedzy i umiejętności oraz realizowania planów i ambicji. Do stworzenia odpowiednich warunków konieczna jest współpraca uczniów, nauczycieli, rodziców i dyrekcji – mówi o wizji funkcjonowania Zespołu Szkół Ogólnokształcących w Gostyniu jego nowa dyrektor – Pani Danuta Niedźwiedzińska. Dla kogo powinno być liceum? Jak podchodzi do proponowanych zmian w oświacie? Czy nadal stawia na Chór LOGOS? O tym w poniższym wywiadzie.

1 września 2016 roku były również szczególny dla Pani, gdyż rozpoczęła Pani pracę na stanowisku dyrektora Zespołu Szkół Ogólnokształcących w Gostyniu. Jaką ma Pani wizję funkcjonowania tej szkoły?

Nasza szkoła, jako instytucja nowoczesna, uwzględniająca realia zmieniającej się rzeczywistości, kładzie nacisk na: uczenie metodami aktywizującymi z wykorzystaniem nowoczesnych, dostępnych technologii, stosowanie motywacyjnego systemu oceniania oraz jasno określonych zasad oceniania, indywidualizację kształcenia, stworzenie uczniom możliwości wszechstronnego rozwoju.

W ofercie edukacyjnej szkoły są następujące klasy: matematyczno - fizyczne, biologiczno – chemiczne. W zależności od rekrutacji mamy też klasy o profilu humanistycznym i ogólnym, jeśli jest taka potrzeba to tworzymy klasy o profilu humanistyczno- ogólnym. Mamy w ofercie edukacyjnej klasę dwujęzyczną z językiem angielskim jako drugim językiem nauczania. Obecnie mamy klasę dwujęzyczną pierwszą i trzecią. Jeśli chodzi o wizję szkoły, jak każda placówka edukacyjna, tak i nasze Liceum musi dzisiaj, w związku z narastającym niżem demograficznym nieustannie podejmować działania, aby nie tylko utrzymać się, ale skutecznie konkurować na powiatowym rynku oświatowym. Musimy dbać o ciągły rozwój szkoły, a co za tym idzie, analizować rynek, charakter potrzeb i zmienność potrzeb klientów szkoły. Ważnym zadaniem jest doprowadzenie do konkurencyjności ZSO na tle innych szkół średnich. Takie działanie jest konieczne, gdyż musimy działać i myśleć długofalowo, kształtować ofertę (np. profile klas, wybór przedmiotów realizowanych w zakresie rozszerzonym, wybór nauczanych języków obcych, wysoki poziom nauczania), aby przyciągnąć jak największą liczbę zainteresowanych uczniów, dzięki czemu szkoła umocni swój wizerunek w środowisku lokalnym i poza nim.

Jak zatem ocenić, czy młodzież jest dobrze przygotowana na studia?

Decydując się na wybór nowej szkoły, uczeń i jego rodzic w pierwszym rzędzie kierują się oceną poziomu nauczania oferowanego przez placówkę, przygotowanie do matury, studiów wyższych i do samodzielności życia. Biorąc to pod uwagę szkoła musi położyć nacisk na utrzymanie odpowiednio wysokiego poziomu kształcenia. W tym celu należy: dokonywać wstępnej diagnozy wiedzy i umiejętności uczniów rozpoczynających naukę w naszej szkole, ankietować uczniów w celu rozpoznawania przyczyn trudności związanych z uczeniem się i ewaluacji stosowanych form i metod pracy dydaktycznej, doskonalić procesy edukacyjne poprzez wdrażanie wniosków wynikających z analizy wyników egzaminu maturalnego, kontynuować pracę nad wewnętrznym systemem pomiaru osiągnięć uczniów(wielostopniowe sprawdziany: próbna matura, mała matura).

Trzeba pamiętać, że dobry wynik maturalny to przepustka do dalszego kształcenia na najlepszych uczelniach w Polsce.

Czy możemy generalnie powiedzieć, że młodzież kształcąca się w technikach i szkołach zawodowych powinna wychodzić z nich z konkretnym zawodem i umiejętnościami, które pozwalają podjąć pracę, natomiast liceum ma gwarantować dobrze zdaną maturę, wstęp na uczelnie i świadomość, że uczeń sobie na tych studiach poradzi?

Konieczna jest taka realizacja i doskonalenie wybranych treści i metod nauczania, aby w rezultacie procesu dydaktyczno-wychowawczego uczniowie uzyskali nie tylko odpowiednio wysoki poziom wiedzy z wybranych przedmiotów, a także następujące umiejętności interdyscyplinarne: umiejętność łączenia i porządkowania zdobytej wiedzy, umiejętność korzystania z różnych źródeł, umiejętność efektywnego współdziałania w grupie, organizowania i oceniania własnej pracy, rozwiązywania problemów oraz radzenia sobie z nietypowością i złożonością.

ZSO jest jedyną szkołą w powiecie gostyńskim, która oferuje kształcenie w klasach dwujęzycznych. Na czym polega nauka w niej?

W klasie dwujęzycznej uczniowie w cyklu trzyletnim realizują 270 godzin języka angielskiego. Ponadto od klasy drugiej realizują dwa przedmioty dwujęzycznie w zakresie rozszerzonym, jest to historia i biologia.

To jedyna klasa z ZSO, do której odbywają się egzaminy wstępne…

Jest to sprawdzenie umiejętności językowych uczniów. W tym roku odbył się taki test przygotowany przez nauczycieli języka angielskiego. Z 24 kandydatów do szkół średnich 18 zdecydowało się kontynuować naukę w naszej szkole.

Ministerstwo Edukacji Narodowej ogłosiło, że planuje powrót do 4-letnich liceów. Jak Pani zapatruje się na te zmiany?

Podchodzę do tych zmian z dużymi nadziejami. Trzyletnie liceum to okres za krótki aby zrealizować materiał z poszczególnych przedmiotów w zakresie rozszerzonym. Tak naprawdę uczniowie te przedmioty realizują w ciągu półtora roku. To też powoduje, że nie każdy z nich jest w stanie opanować tak dużą ilość materiału z wybranych przedmiotów, to również ma wpływ na wyniki na egzaminie maturalnym. Mam nadzieję, że to powrót do lepszego. Niestety nie mamy informacji na temat podstawy programowej więcej trudno cokolwiek stwierdzić.

Wizytówką Zespołu Szkół Ogólnokształcących i całego powiatu gostyńskiego jest Chór Logos. Czy młodzież nadal będzie mogła rozwijać w nim swoje muzyczne talenty?

Chór to tradycja naszej szkoły. Jestem po rozmowach z dyrygentem – panem Leszkiem Marciniakiem, który planuje rozbudować chór. Na godzinach wychowawczych dokonuje przesłuchań w poszczególnych klasach i wyłania młodych artystów. Chór to też promocja naszej szkoły oraz powiatu gostyńskiego. Rozmawialiśmy również o zróżnicowaniu repertuaru i wprowadzeniu polskich utworów.

Pieniądze z PFRON

Ponad 79 tysięcy złotych pozyskał powiat gostyński z Państwowego Funduszu Rehabilitacyjnego Osób Niepełnosprawnych. Środki przeznaczone zostaną na zakup pojazdu do przewozu osób niepełnosprawnych w Domu Pomocy Społecznej w Chwałkowie. Wartość całego projektu to prawie 140 tys. złotych.

Będzie samochód w DPS Chwałkowo

Pieniądze pochodzą z „Programu wyrównywania szans między regionami III". Dzięki dofinansowaniu w wysokości 60% w Domu Pomocy Społecznej pojawi się nowy samochód przystosowany do przewozu osób niepełnosprawnych. Będzie on wykorzystywany do wyjazdów podopiecznych do urzędów, specjalistycznych poradni, szpitali oraz na zabiegi rehabilitacyjne. Wartość całego projektu to niecałe 140 tys. złotych. Nieco ponad 79 tys. złotych pochodzić będzie z Państwowego Funduszu Rehabilitacyjnego Osób Niepełnosprawnych. Resztę dołoży powiat gostyński.

FAKTY POWIATOWE
WYDAWCA:
Powiat Gostyński
ADRES REDAKCJI:
Starostwo Powiatowe
w Gostyniu
ul. Wrocławska 256,
63-800 Gostyń
REDAKTOR NACZELNY:
Joanna Jakubiak
jjakubiak@powiat.gostyn.pl
Redakcja nie publikuje anonimów. Zastrzegamy sobie prawo do skracania i adiustacji tekstów oraz zmiany ich tytułów. Wykorzystanie i rozpowszechnianie redakcyjnych materiałów wymaga zgody wydawcy.

Gostyń przed Łodzią. Program grantów społecznych (w tym sołeckich) już od 4 lat

Granty otrzymało 13 projektów
Fot.www.powiat.gostyn.pl

To jednak nie Łódzkie jako pierwsze przyznało granty dla sołectw. Już cztery lata temu w ramach Programu Grantów Sołeckich dotacje przekazał Powiat Gostyński

Na błąd w naszym wczorajszym tekście (Granty sołeckie. Na 32 projekty urząd marszałkowski przeznaczył 150 tys. zł) zwróciła uwagę czytelniczka. Napisała:

Informuję, że to nie łódzkie jako pierwsze przyznało dotacje dla sołectw.
Program, w którym pieniądze na działalność społeczną (Najpierw pod nazwą PGS - Program Grantów Sołeckich, a potem Program Grantów Społecznych) funkcjonuje w powiecie gostyńskim od 4 lat.

W tym roku komisja konkursowa wyłoniła 13 projektów, które otrzymały dotacje. Dodatkowo Zarząd Powiatowego Banku Spółdzielczego w Gostyniu wybranym wnioskom przyznał finansowe wsparcie w kwocie 1000 tys. złotych

O programie PGS pisze także serwis samorząd.pap.pl. W artykule: „Gostyń przed Łodzią", czytamy, że: „To jednak nie Łódzkie jako pierwsze przyznało granty dla sołectw. Już cztery lata temu w ramach Programu Grantów Sołeckich dotacje przekazał Powiat Gostyński. Artykuł jest sprostowaniem wcześniejszej publikacji, w którym podano, że województwo łódzkie pierwsze w kraju przyznało granty na działania społeczne dla grup nieformalnych

PGS - UNIKATOWY W POLSCE

Program Grantów Społecznych unikatowy na skalę Polski. Powiat gostyński jako pierwszy samorząd w kraju realizuje program, w którym o środki na projekty aplikować mogą grupy nieformalne. W tym roku grant w wysokości 2 tysięcy złotych trafił do 13 grup. Dodatkowo sześć najlepszych otrzymało jeszcze tysiąc złotych w bonusie od Powiatowego Banku Spółdzielczego. Dzięki temu można śmiało powiedzieć: dzieje się w powiecie!

Pogorzela. Świeże powietrze z łaciatą zamiast komputera

W niedzielę 4 września w Głuchowie odbył się II Turniej o łaciatą statuetkę. W ramach imprezy przewidziano szereg atrakcji dla dzieci takich jak: dmuchany zamek, trampolina, malowanie twarzy, łaciata krowa gotowa do wydojenia, przejażdżki motorami grupy „Wolni Jeźdźcy". Także dorośli mogli się wybornie bawić na występach kabaretu „Maliny" a także wysłuchać śpiewu sióstr Kozłowskich z Gostynia. Centralnym punktem imprezy był jednak turniej w, którym udział wzięły 3 drużyny reprezentujące wioski: Łukaszew, Bułaków i Ochlę.

Piaski. Zdrowy smak wiejskich specjałów

Jesień to czas przygotowywania przetworów, nie inaczej jest w Kołach Gospodyń działających na terenie Gminy Piaski. Panie postanowiły, że "zdmuchną kurz" ze starych pożółkłych kartek skrywanych w domowych zeszytach i przygotowują zdrowe przetwory, którymi częstują swych gości.

Piaski. Zakończenie wakacji

27 sierpnia w Godurowie na polanie u "Pawelców" odbył się festyn dla dzieci. Zebrani skosztowali grochówki, były też domowe wypieki, które przyniosły osoby mieszkające w Godurowie. Dla najmłodszych przygotowano paczki z prezentami, dmuchańce i wiele innych atrakcji. Wszyscy wspólnie bawili się podczas rozgrywek sportowych. Imprezę zakończyło ognisko.

RAZEM INTEGRUJĄ MIESZKAŃCÓW

Mieszkają obok siebie od wielu lat, teraz postanowili się lepiej poznać. W ramach projektu: „Razem integrujemy mieszańców" realizowanym ze środków Działaj Lokalnie Polsko – Amerykańskiej Fundacji Wolności (w powiecie gostyńskim program obsługuje Stowarzyszenie Dziecko) przez Koło Gospodyń Wiejskich mieszkańcy wsi Chumiętki i podopieczni DPS spotykają się, wspólnie bawią się, ćwiczą, tworzą i gotują.
Dzięki zaangażowaniu mieszkańców powstaje pomieszczenie kuchenne, które będzie służyć wszystkim mieszkańcom wioski. Podczas organizowanych w świetlicy spotkań będzie można przygotowywać kawę, herbatę czy również poczęstunek. Ponadto zaplanowano szereg wydarzeń takich jak: warsztaty zajęciowo- terapeutyczne, zakończenie lata, Dzień Seniora, w których udział biorą również mieszkańcy domu pomocy społecznej.

Małgorzata Karolczak, jedna z pomysłodawczyń projektu, Koło Gospodyń Wiejskich w Chumiętkach:

Na podstawie rozmów z mieszkańcami DPS wywnioskowałyśmy, że czują się oni mało zintegrowani z mieszkańcami wioski. Stąd pomysł na projekt. Stwierdziłyśmy, że warto coś zrobić w tym kierunku. Chciałyśmy zaangażować większość mieszkańców, również, dzieci i młodzież. Chciałyśmy, aby nabyli umiejętności zachowywania właściwych relacji międzyludzkich, nie byli obojętni względem innych, zwłaszcza osób starszych i niepełnosprawnych. A w drugą stronę - mieszkańcy DPS poczuli przynależność do lokalnej wspólnoty. We wszystkie działania bardzo chętnie włącza się dyrekcja i personel DPS. Spotkania wprowadzają w życie mieszkańców DPS trochę zwykłej codzienności. Więzi między mieszkańcami umacniają się, nawiązują się również nowe przyjaźnie. Chcielibyśmy kontynuować naszą współpracę. Mamy w planach przygotowanie wspólnych jasełek, co nie jest działaniem uwzględnionym w projekcie. Chcemy też w przyszłości wspólnie zająć się zagospodarowaniem starej płyty tanecznej, jest to teren przed Domem Pomocy Społecznej.

To urozmaicenie rzeczywistości…

mówi o projekcie Agnieszka Jackowiak, dyrektor DPS w Chumiętkach

Na czym polega projekt, który realizuje KGW

Projekt zakłada wzmocnienie więzi pomiędzy mieszkańcami wsi z mieszkańcami DPS.

Jakie korzyści dla mieszkańców przynoszą tego typu inicjatywy?

Dzięki projektowi mieszkańcy domu pomocy społecznej mogą nawiązać nowe kontakty z mieszkańcami wioski w warunkach dla nich bezpiecznych, w przyjaznej, sympatycznej atmosferze. Ponadto mieszkańcy DPS mogą zaprezentować swoje umiejętności oraz dorobek, mogą się tak po ludzku pochwalić. Nie można też zaprzeczyć, że dla naszych mieszkańców każda tego typu inicjatywa to po prostu doskonała rozrywka i urozmaicenie codzienności.

Czy zauważa Pani, że oba środowiska integrują się, zaprzyjaźniają?

Oczywiście, podczas wspólnych zajęć atmosfera jest zawsze bardzo wesoła, radosna, rozmowy toczą się na różne tematy. Mieszkańcy są wobec siebie bardzo otwarci nawzajem. Mieszkańcy wioski i DPS mają okazję poznać swoje problemy, lepiej dzięki temu siebie rozumieją. Poza tym mieszkańcy Chumiętek zauważają, jak Dom funkcjonuje, widzą że coś się ciekawego u nas dzieje, że DPS to nie tylko miejsce do spania czy opieki nad pensjonariuszem, że to miejsce po prostu „żyje". Przestają nas postrzegać jak „dom starców". Widzą, że mieszkańcy DPS mają coś do zaproponowania, mają umiejętności, których mogą się od nas nauczyć.

Czy działania wokół projektu będą kontynuowane?

Projekt KGW jest wspaniałą inicjatywą, otwierającą wiele dalszych możliwości. Jednak do tej pory w ramach integracji DPS współpracował z Klubami Seniorów z Krobi, Pudliszek, Piasków, Pogorzeli. Seniorzy przyjeżdżali do nas na zabawy karnawałowe, walentynkowe, „andrzejki" czy „katarzynki". Brali także udział w organizowanym rokrocznie w DPS Zjeździe Rodzin – naszej dużej imprezie integracyjnej. Obecnie planujemy włączyć w te działania także panie z KGW i jak najszerzej mieszkańców wsi.

Myślę, że w kolejnych latach ta współpraca będzie się pogłębiać, wierzę, że integracja jest „biletem w jedną stronę" – może być tylko lepiej, więcej i intensywniej! Jesteśmy sąsiadami i działamy dla dobra wioski, aby żyło się sympatyczniej i piękniej.

ŚCIEŻKA OTWARTA

BĘDZIE BEZPIECZNIEJ!

Tłumy rowerzystów, biegaczy i spacerowiczów wspólnie z władzami samorządowymi otwarły ścieżkę rowerową na trasie Krobia – Pudliszki. Ponad dwukilometrowy odcinek traktu to efekt zaangażowania mieszkańców w budżet obywatelski oraz pomyślnej decyzji wojewody o poszerzeniu zakresu inwestycji przebudowy drogi na trasie Krobia – Pudliszki.

W sobotę 3 września ścieżkę pieszo – rowerową na trasie Krobia – Pudliszki postanowiło otworzyć setki mieszkańców powiatu gostyńskiego. O godz. 11.00 wystartowali oni na rowerach, rolkach, biegiem, marszem lub spacerkiem z Krobi w kierunku Pudliszek. Na miejscu nastąpiło poświęcenie inwestycji. Wszyscy zgromadzeni bawili się także na festynie zorganizowanym przy Domu Strażaka w Pudliszkach.

Przypomnijmy, pierwszy etap ścieżki o długości ponad 400 m powstał w 2015 roku w związku ze zwycięstwem tego zadania w budżecie obywatelskim 2015. W ubiegłym roku powiat gostyński złożył wniosek do „Programu rozwoju gminnej i powiatowej infrastruktury drogowej na lata 2016-2019" na przebudowę drogi powiatowej pomiędzy Krobią a Pudliszkami. Po pozytywnym rozstrzygnięciu konkursu przystąpiono do realizacji inwestycji. Na etapie ogłoszenia przetargu okazało się jednak, że koszty modernizacji drogi są znacznie niższe niż zakładano. Dzięki zgodzie Wojewody Wielkopolskiego na rozszerzenie inwestycji o budowę ciągu pieszo – rowerowego udało się połączyć bezpieczną ścieżką Pudliszki i Krobię. Inwestycja wyniosła prawie 4 mln złotych, w połowie współfinansowana była z „Programu rozwoju gminnej i powiatowej infrastruktury drogowej na lata 2016-2019". Finansowego wsparcia udzieliła także gmina Krobia oraz gmina Poniec.

STRZAŁ W 10!

Anna Chuda, mieszkanka Krobi:

Uważam, że ścieżka to strzał w dziesiątkę. Służy każdemu. Dla przyjemności, dla zdrowia, ułatwia też dojazd do pracy. Wiem coś o tym, bo sama jeżdżę codziennie rowerem do pracy do Pudliszek. Ścieżka stała się bardzo ruchliwą trasą-jeżdżą po niej rolkarze, rowerzyści, pojawiają się biegacze i spacerowicze.

Pan **Zdzisław Brodziak** codziennie przejeżdża na rowerze od 20 do 30 km. Śmieje się, że pierwsze dwa tygodnie po otwarciu ścieżki trasa była tak bardzo uczęszczana, że momentami nie było na niej miejsca. Uważa, że inwestycja była potrzebna mieszkańcom Krobi i Pudliszek. - Nie każdy ma prawo jazdy, dzięki ścieżce w sposób bezpieczny można się dostać z Pudliszek do Krobi i odwrotnie. Nie mogliśmy się doczekać końca realizacji inwestycji. Teraz służy wszystkim bez względu na wiek – mówi.

Była to inwestycja bardzo potrzebna dla mieszkańców całej gminy Krobia – mówi Wojciech Wenderski, z zamiłowania biegacz. - Dużo jest u nas biegaczy, rowerzystów lub osób, które chciałyby po prostu w bezpiecznym miejscu pospacerować, pojeździć na rolkach. Teraz możemy to robić na ścieżce rowerowej, a nie jak do tej pory na ruchliwej drodze czy też chodnikach tuż przy niej. Ruch na trasie można zauważyć o każdej porze, osobiście zdarza mi się biegać wczesnym rankiem, w ciągu dnia lub też późnym wieczorem gdy jest już ciemno a i tak zawsze mijam innych uczestników. Ścieżka z pewnością będzie się cieszyć dużym zainteresowaniem cały czas.

DWA WNIOSKI ZŁOŻONE

Plany inwestycyjne w 2017 roku w gminie Poniec i Pogorzela

Dwa wnioski do „Programu rozwoju gminnej i powiatowej infrastruktury drogowej na lata 2016-2017" złożył w tym roku Powiat Gostyński.

Wnioski dotyczą dwóch inwestycji. Pierwsza dotyczy przebudowy drogi powiatowej o długości 998 m w miejscowości Dzięczyna. Jej koszt to ponad 1,9 mln złotych. Jeśli powiatowi uda się pozyskać dofinansowanie w wysokości 50% wartości inwestycji, pozostała część realizowana będzie przy finansowym udziale powiatu gostyńskiego, gminy Poniec i gminy Krobia. W ramach inwestycji będą wykonane odpowiednie wyrównania, prawidłowe spadki, wzmocnienia i uszczelnienia nawierzchni, nowe chodniki oraz ciąg pieszo -rowerowy, nowa nawierzchnia drogi oraz umo i się przejście dla pieszych.

Drugi wniosek dotyczy przebudowy ponad 4,5 km odcinka drogi pomiędzy Wziąchowem, Kromolicami a granicą powiatu. Jej koszt to ponad 2,4 mln złotych. Wykonane zostaną odcinkowe poszerzenie jezdni z 5,0 do 6,0 m na odcinkach miejscowości Kromolice nastąpi wymiana istniejących wpustów ulicznych na kanalizacji deszczowej, ponadto zostaną wymienione przykanaliki, nastąpi wymiana krawężników betonowych w m. Kromolice, pobudowany będzie nowy chodnik z kostki brukowej, ponadto będzie ułożona warstwa wyrównawcza oraz warstwa ścieralna z betonu asfaltowego, pobocza będą utwardzone tłuczniem kamiennym oraz frezem bitumicznym. Powiat liczy na dofinansowanie w wysokości 50% z programu, resztę sfinansuje powiat gostyński, gmina Pogorzela i powiat krotoszyński.

W 2019 ROKU ZAPRASZAMY NA

27 lipca 2016 roku z wizytą w powiecie gostyńskim gościł Wojciech Jankowiak – Wicemarszałek Województwa Wielkopolskiego oraz Paweł Katarzyński – Dyrektor Wielkopolskiego Zarządu Dróg Wojewódzkich w Poznaniu. Głównym powodem wizyty była decyzja, którą podjął samorząd wojewódzki, związana z budową obwodnicy Gostynia na drodze wojewódzkiej 434. Z tej okazji Marszałek spotkał się z władzami powiatu gostyńskiego, gminy Gostyń i Piaski. Zapoznał się z terenem, na którym planowana jest inwestycja i, co najważniejsze, złożył konkretną deklarację:

- Nie możemy dłużej czekać. Natężenie ruchu na tym odcinku jest uciążliwe dla mieszkańców. To, że dziś mogę powiedzieć, że droga powstanie, jest wynikiem współpracy czterech samorządów. Gdyby nie determinacja powiatu gostyńskiego i gmin: Gostyń i Piaski obwodnica mogłaby nie doczekać się realizacji – mówił. I dodawał: - Potrzeb drogowych w Województwie Wielkopolskich jest wiele – szacuje się je na 2,2 mld złotych. Wszystkich nie jesteśmy w stanie zaspokoić. Tym bardziej cieszy, że dziś możemy powiedzieć, że powstanie obwodnica Gostynia.

Marszałek zapowiedział, że w przyszłym roku skompletowana zostanie dokumentacja niezbędna do realizacji inwestycji. Ruszy ona w 2018 roku i zakończy się w 2019. Zapewniał także o zabezpieczeniu finansowania przedsięwzięcia – w większości środki pochodzić będą z Wielkopolskiego Regionalnego Programu Operacyjnego, wkład własny zapewni samorząd wojewódzki. 1,5 miliona złotych dołożą wspólnie: powiat gostyński, gmina Gostyń i Piaski. Samorządy sfinansują także wykup gruntów pod inwestycję.

Planowana obwodnica liczyć będzie ponad 6,6 km. Powstanie dwupasmowy odcinek przystosowany do ruchu ciężkiego. Dzięki staraniom samorządu do inwestycji włączona również zostanie budowa łącznika, będącego przedłużeniem ulicy Europejskiej. Starostwo Powiatowe w Gostyniu przygotowało dokumentacje dla: budowy drogi łączącej obwodnicę drogi wojewódzkiej 434 ze skrzyżowaniem ulic Nad Kanią i Europejskiej w Gostyniu oraz przebudowy i rozbudowy skrzyżowania ulic Nad Kanią i Europejskiej w Gostyniu. Gotowe są już m.in. projekty budowlane, kosztorysy, szczegółowe specyfikacje techniczne, oryginały uzgodnień oraz mapy do celów drogowych w zakresie branży drogowej, elektrycznej oraz telekomunikacyjnej dla obu inwestycji. Powstał tez projekt budowlano–wykonawczy na zabezpieczenie gazociągu wysokiego ciśnienia. Powiat gostyński realizuje zadanie przy finansowym wsparciu gminy Gostyń.

- Nie możemy dłużej czekać. Natężenie ruchu na tym odcinku jest uciążliwe dla mieszkańców. To, że dziś mogę powiedzieć, że droga powstanie, jest wynikiem współpracy czterech samorządów. Gdyby nie determinacja powiatu gostyńskiego i gmin: Gostyń i Piaski obwodnica mogłaby nie doczekać się realizacji. Potrzeb drogowych w Województwie Wielkopolskich jest wiele – szacuje się je na 2,2 mld złotych. Wszystkich nie jesteśmy w stanie zaspokoić. Tym bardziej cieszy, że dziś możemy powiedzieć, że powstanie obwodnica Gostynia.

Wojciech Jankowiak
Wicemarszałek Województwa Wiekoposkiego

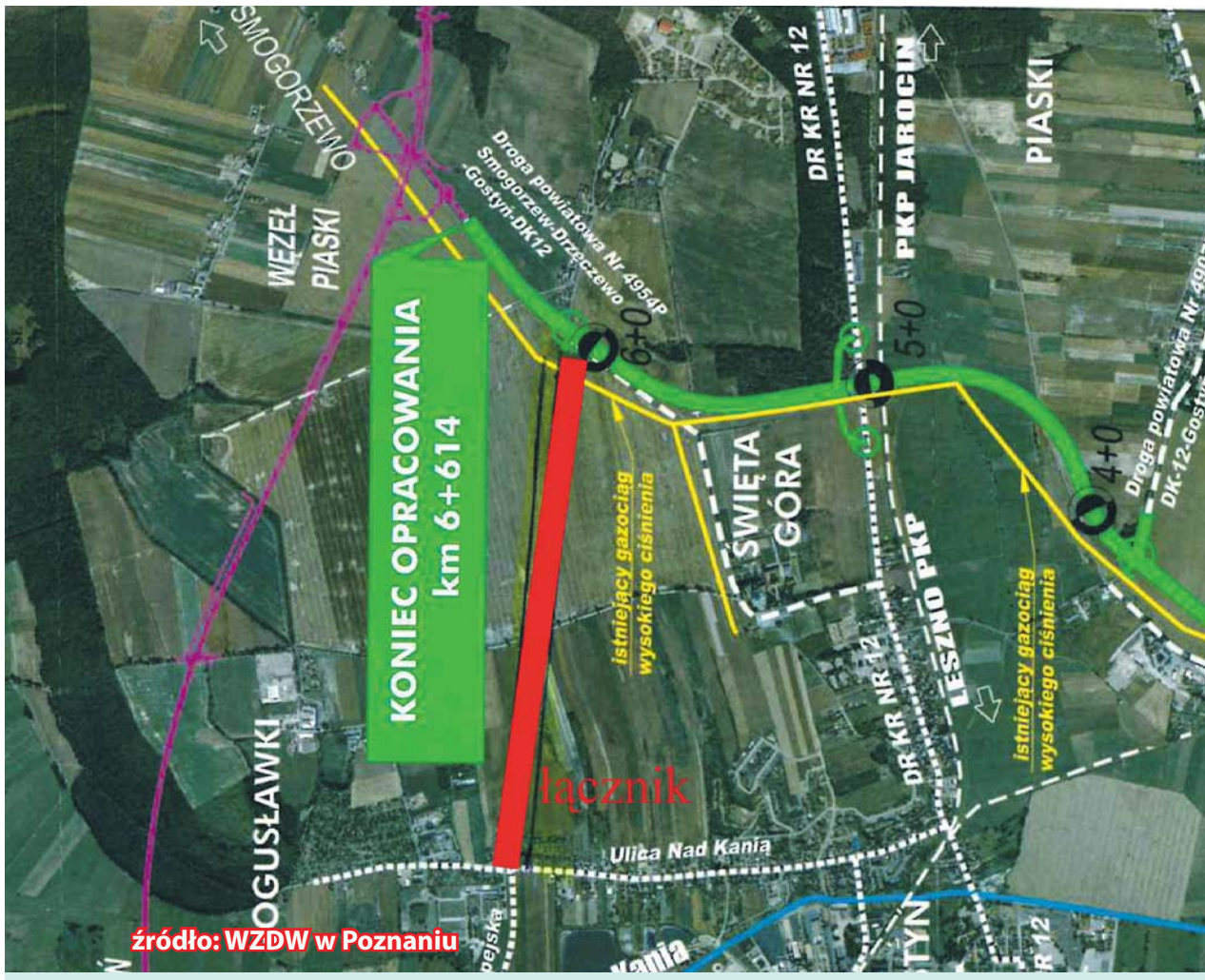

… zapowiedział Wojciech Jankowiak – Wicemarszałek Województwa Wielkopolski dzeń Starostwa Powiatowego w Gostyniu. Inwestycja jest możliwa dzięki współprac ski Wlkp. Jej wartość to prawie 140 mln złotych. - Dziś padają deklaracje na które ski Robert Marcinkowski.

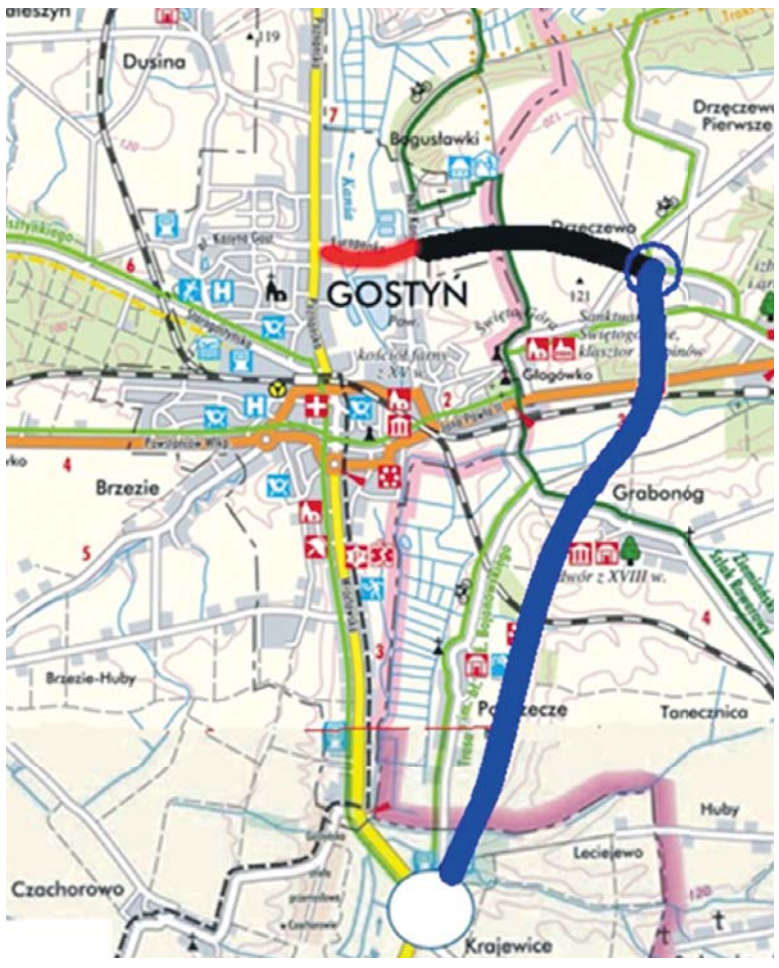

Legenda:
- istniejąca ul. Europejska
- planowany łącznik
- planowana obwodnica

Marszałek, z przedstawicielami władz powiatu gostyńskiego, odwiedził miejsca połączenia dróg lokalnych z przyszłą obwodnicą

Chciałbym Państwu podziękować za życzliwość i otwartość w rozmowach. Dzięki tym kontaktom udało się połączyć łącznik i obwodnicę w jedną spójną całość. Dziś padają deklaracje na które czekali wszyscy mieszkańcy Powiatu Gostyńskiego

Robert Marcinkowski
Starosta Gostyński

A OTWARCIE OBWODNICY...

ego na konferencji prasowej, która 27 lipca 2016 roku miała miejsce w sali posie-
cy samorządu wojewódzkiego z powiatem gostyńskim oraz gminami: Gostyń i Pia-
czekali wszyscy mieszkańcy powiatu gostyńskiego – zaznaczał Starosta Gostyń-

CO NA DROGACH POWIATOWYCH?

Przebudowa drogi powiatowej nr 4925P Magdalenki – -Czeluścin,
Długości 850 mb;
Wykonawca : Przedsiębiorstwo Drogowe „DROGBUD”
wartość robót: 131 961,47 zł brutto
Inwestycję współfinansowała gmina Pępowo

Przebudowa drogi nr 4923P Kościuszkowo- Pępowo
Długość odcinka – 800,0 mb
Wartość robót : 154.517,52 zł brutto
Wykonawca: Przedsiębiorstwo Drogowe” DROGBUD”
Inwestycję współfinansowała gmina Pępowo

Przebudowa skrzyżowania w ciągu drogi powiatowej nr 4087P m. Siedmiorogów
Wykonawca: STRABAG Sp. z o. o z Pruszkowa
wartość: 78 620,76 zł brutto

Przebudowa drogi na odcinku od drogi wojewódzkiej nr 434-Daleszyn-Osowo-Stankowo-granica powiatu”.
Długość: 10,682 km
Wykonawca : STRABAG Sp. z o. o. z Pruszkowa
Wartość robót: 4 097 401,50 zł brutto
Dofinansowano z „Programu rozwoju gminnej i powiatowej infrastruktury drogowej na lata 2016-2019”

Przebudowa drogi powiatowej nr 4093P Piaski ul. Sienkiewicza”.
Długość odcinka: 271 mb
Wykonawca: Przedsiębiorstwo Drogowe – Melioracyjne „DROGMEL” z Góry
Zadanie realizuje wspólnie powiat gostyński i gmina Piaski. Oba samorządy zarezerwowały na ten cel w budżecie po 170 000 zł.

Przebudowa drogi powiatowej nr 4965P Dąbrówka – Strumiany – Borek Wlkp”.- polegająca na poszerzeniu istniejącej jezdni do szerokości 5,50 m
Długość odcinka: 863,0 mb
Wykonawca: Przedsiębiorstwo Budowlano-Handlowe „MARZYŃSKI” Sp. z o. o z Jarocina
Wartość: 98 394,43 zł brutto

Inwestycję współfinansowała gmina Borek Wlkp.

PRACUJĄ NA WŁASNY RACHUNEK

PRZEDSIĘBIORCZA STRONA POWIATU GOSTYŃSKIEGO

Na koniec lipca stopa bezrobocia w Powiecie Gostyńskim wyniosła 7,2%. Na rekordowo niski wynik ma wpływ między innymi poziom przedsiębiorczości jego mieszkańców, którzy nierzadko postanawiają wziąć sprawy w swoje ręce i zaczynają pracę na własny rachunek. O tym, że warto, przekonują ci, którzy najgorsze mają za sobą – pozyskali już stałych klientów i poszerzają zakres świadczonych usług. Wielu spośród nich firmy założyło dzięki dotacji z Powiatowego Urzędu Pracy w Gostyniu.

W 2015 roku około 150 osób zdecydowało się na otwarcie działalności gospodarczej dzięki dotacji z Powiatowego Urzędu Pracy. W tym roku przekazano już je 32 przedsiębiorcom. Według analiz przeprowadzonych przez PUP w Gostyniu większości spośród tych osób bez większych problemów udaje się przetrwać na runku, szczególnie w ciągu pierwszych dwóch lat, gdy koszty prowadzenia działalności są mniejsze. Potem czasem zaczynają się problemy. Statystyki pokazują jednak, że ¾ tych firm nadal się rozwija i zatrudnia nowych pracowników. Pozostali, choć nie prowadzą już działalności gospodarczej, dzięki pozyskanemu doświadczeniu i kontaktom nie wracają do urzędu pracy jako osoby bezrobotne.

Jak wiedzie się przedsiębiorcom, którzy swoje firmy przy udziale dotacji z PUP zakładali w ubiegłych latach, postanowili sprawdzić: Starosta Gostyński Robert Marcinkowski oraz Dyrektor Powiatowego Urzędu Pracy Justyna Krzyżostaniak. Odwiedzili oni czterech przedsiębiorców, wręczając im słodkie upominki oraz pytając, jak pracuje się na własny rachunek.

„Niespodzianka" stawia na opakowanie

Dla jednych najważniejszy jest prezent, inni dużą wagę przywiązują do opakowania. I właśnie dla tych drugich swoje usługi świadczy pani Wioletta Lisiecka, właścicielka firmy: „Niespodzianka", działającej przy ulicy Wiosny Ludów w Gostyniu. Działalność gospodarczą prowadzi od blisko dwóch lat, dzięki dofinansowaniu z Powiatowego Urzędu Pracy. Dziś ma grono stałych klientów. O jej firmie często dowiadują się też ludzie spoza powiatu gostyńskiego. Dzięki temu zjawiają się u niej mieszkańcy Śremu czy Rawicza, chcący wręczyć najbliższym osobom oryginalnie zapakowany prezent. A okazji jest mnóstwo. Najczęściej klienci przynoszą prezenty na śluby, komunie, chrzciny, jubileusze. Pani Wioletta przyznaje, że prowadzenie własnej działalności gospodarczej wiąże się z dużym stresem i niepewnością, czy usługi, które świadczy znajdą odpowiednie grono odbiorców. Z drugiej strony to duża satysfakcja, możliwość realizowania własnych pomysłów na swój rachunek. Plany na przyszłość? Rozwijać „Niespodziankę". Choć na horyzoncie pierwsza próba sił. Wkrótce bowiem firma świętować będzie drugie urodziny, co jest jednoznaczne z koniecznością płacenia wyższego ZUS-u.

Dobry sprzęt plus najlepszy serwis

Grono stałych odbiorców znalazł również Waldemar Mencel, prowadzący firmę IT „Craft" przy ulicy Wrocławskiej w Gostyniu. Oferuje swoim klientom sprzęt komputerowy, kasy fiskalne i inne tego typu urządzenia. Jest także gwarantem, że kupiony sprzęt będzie działał – świadczy bowiem również serwis zakupionych urządzeń. Na co dzień współpracuje z firmami z powiatu gostyńskiego i nie tylko. Od jakiegoś czasu także szkoli przyszłych sprzedawców z obsługi kasy fiskalnej. Skorzystał z dofinansowania z Powiatowego Urzędu Pracy na założenie pierwszej działalności gospodarczej. Po pomoc z PUP sięgnął również po raz drugi, zatrudniając pracownika na staż (dziś pracuje na umowę o pracę). Czy żałuje? Absolutnie nie, choć jak przyznaje początki były trudne. W pierwszym tygodniu działalności do sklepu przyszło… 5 osób. Przyszłych klientów zdobywał stopniowo dobrą ceną i wysoką jakością świadczonych usług. Dziś myśli o rozwoju firmy, ekspansji na rynki poza Gostyniem. Nie żałuje, że wziął sprawy w swoje ręce i może pracować na własny rachunek.

W branży od dzieciństwa

Angielski w tej branży to podstawa – przyznaje pan Artur Andrzejewski, handlujący w firmie S.A.G artykułami metalowymi, głównie wykorzystywanymi w przemyśle bryczkarskim. Aby założyć przedsiębiorstwo, pozyskał dotację z Powiatowego Urzędu Pracy w Gostyniu. Swój biznes rozwija w oparciu o doświadczenie dziadków, którzy od lat prowadzą podobną działalność gospodarczą. Dziś ze sobą współpracują, tworząc mieszkankę tradycji i nowatorskich, młodzieńczych pomysłów. Artur Andrzejewski dzięki pobytowi w Stanach Zjednoczonych doskonale mówi po angielsku, co ułatwia mu kontakty z kontrahentami z całej Europy. Ukończył też Zespół Szkół Zawodowych w Gostyniu – jest technikiem mechatronikiem. Czy obawia się o swoją przyszłość? Wierzy, że biznes będzie się stopniowo rozwijał. Czasem brakuje mu nawet rąk do pracy. W końcu przemysł bryczkarski to wizytówka Powiatu Gostyńskiego na całym świecie.

Z autami od rana do wieczora

Po powiecie gostyńskim jeździ więcej aut niż liczy on mieszkańców – tak wynika z danych Wydziału Komunikacji i Dróg w Gostyniu. A ponieważ większość spośród nich to pojazdy co najmniej 10-letnie, pracy nie brakuje dobrym i sprawdzonym mechanikom. Wie o tym pan Dawid Łapawa, właściciel firmy świadczącej usługi mechaniki pojazdowej w Czachorowie. Na brak klientów nie może narzekać, o czym świadczyć może fakt, że z pomocą Powiatowego Urzędu Pracy, od którego również otrzymał pieniądze na założenie działalności gospodarczej, zatrudnił na staż pracownika. Świadczy obecnie usługi typowo mechaniczne – naprawia silniki i skrzynie biegów. Ma również sprzęt do wymiany opon. Przyszłość? Rozwój, rozwój i jeszcze raz rozwój. W pierwszej kolejności chciałby zagospodarować miejsce do naprawy większych gabarytowo aut. Choć pracę zaczyna wcześnie rano i pracuje do wieczora, nie żałuje podjętej decyzji. Warto pracować na własny rachunek.

PRZEDSZKOLE URATOWANE

Po 20 latach spór pomiędzy Parafią Ewangelicko – Augsburską a administracją państwową i samorządową został rozwiązany. Na mocy ugody podpisanej w Warszawie 16 czerwca Powiat Gostyński odda Ewangelikom tzw. „pastorówkę". Spokojni natomiast mogą być rodzice, których dzieci uczęszczają do Przedszkola Miejskiego nr 1 w Gostyniu – budynek ten jak i droga dojazdowa staną się własnością gminy Gostyń.

Przypomnijmy, postępowanie regulacyjne w sprawie zwrotu prawa własności nieruchomości Parafii Ewangelicko – Augsburskiej w Poznaniu zostało wszczęte przez Komisję Regulacyjną. Parafia wystąpiła ze stosownym wnioskiem w lipcu 1996 roku. Jego przedmiotem było prawo własności do trzech działek, przekazanych przez Skarb Państwa na rzecz Powiatu Gostyńskiego – tzw. „pastorówki", budynku, w którym mieści się przedszkole oraz dojazd do tych działek. W trakcie trwającego prawie 20 lat postępowania wielokrotnie wyjaśniano, że Skarb Państwa nie posiadał na terenie Gostynia nieruchomości, które mogłyby stanowić ekwiwalent. Wobec tego samorządowcy szukali sposobu na rozwiązanie sporu. Strony nie mogły jednak dojść do porozumienia, co do wysokości odszkodowań i sposobu zwrotu nieruchomości. Posiedzenia Komisji Regulacyjnej wielokrotnie odraczano. Kompromisowe rozwiązanie zaproponował Starosta Gostyński Robert Marcinkowski. Po blisko 20 latach negocjacji porozumienie zostało zawarte ostatecznie 16 czerwca 2016 roku. Zgodnie z przyjętą ugodą podpisaną przez przedstawiciela Parafii Ewangelicko–Augsburskiej, Zastępcę Burmistrza Gostynia Elżbietę Palkę oraz Starostę Gostyńskiego Roberta Marcinkowskiego w zakresie rewindykowanych nieruchomości, „pastorówka", w której obecnie mieści się część wydziałów Starostwa Powiatowego w Gostyniu, przekazana zostanie parafii do końca września 2016 roku. Na mocy porozumienia parafia rezygnuje tym samym z roszczeń do nieruchomości, w której znajduje się prowadzone przez gminę Gostyń Przedszkole Miejskie nr 1. Dodatkowo parafia przestaje także rościć sobie prawa do drogi dojazdowej do budynku. Na mocy porozumienia z 10 lutego 2016 roku zawartego pomiędzy Starostą Gostyńskim a Burmistrzem Gostynia, w przypadku zawarcia ugody, Burmistrz Gostynia zobowiązuje się wystąpić do Rady Miejskiej w Gostyniu o udzielenie pomocy finansowej w wysokości odpowiadającej połowie nakładów poniesionych na pastorówkę tj. 178 382 zł.

DOŻYNKI POWIATOWE

WYDARZENIE ZE SMAKIEM

Dobra muzyka i jeszcze lepsze smaki – tak można podsumować kolejne dożynki powiatowe, które odbyły się 15 sierpnia na Świętej Górze. Największe wydarzenie kulturalne powiatu gostyńskiego zgromadziło tłumy. Mieszkańcy chętnie gotowali z Janem Kuroniem, odwiedzali chlebowe przedszkole, wiejskie targowisko czy stoiska lokalnych producentów. Na deser wystąpiły lokalne zespoły oraz gwiazda wieczoru Halina Mlynkowa.

Gwiazdą wieczoru był Halina Mlynkowa

Dożynki archidiecezjalno–powiatowe już za nami. Na Świętej Górze 15 sierpnia odbyło się wydarzenie promujące „Dobre Smaki Powiatu". Mszę dożynkową koncelebrował bp. Grzegorz Balcerek. Delegacje z 39 parafii przygotowały wieńce. Komisja konkursowa wybrała spośród nich trzy najlepsze. Nagrody trafiły do Koła Gospodyń Wiejskich w Zalesiu, Dekanatu Lwóweckiego – parafii Miedzichowo oraz Dekanatu Obornickiego.

Zaprezentowali się lokalni przedsiębiorcy, na wiejskim targowisku można było kupić najlepsze produkty prosto od producenta, z dziećmi gotował Jan Kuroń. Kolejny raz przyznano też certyfikaty „Dobre Smaki Powiatu" – tym razem jednak wybrali je mieszkańcy w głosowaniu, które odbyło się na łamach tygodnika „Życie Gostynia". Tymi wyróżnionymi okazali się: Zakład Mięsny Józefa Konarczaka, który został nagrodzony za polędwicę staropolską, Piekarnia-Ciastkarnia Grzegorza Jesiaka za kostkę alpejską, Zakład Mięsny Mariana Kaczmarka za kiełbasę biskupiańską, Piekarnia Ciastkarnia Ciążyńscy za chleb razowy oraz Spółdzielnia Mleczarska w Gostyniu za masę krówkową kajmak.

Kolejny raz chętni mogli dołączyć do bazy potencjalnych dawców szpiku. Wolontariusze DKMS zarejestrowali łącznie 38 osób.

Na scenie zaprezentowały się również lokalne zespoły: „Jaffa", chór: „Zaczarowana Melodia", „Cztery Mile Lasu" oraz „Budka Band". Gwiazdą wieczoru zaś była Halina Mlynkowa. Wydarzenie, które współorganizowane przez powiat gostyński, gminę Piaski oraz Kongregację Oratorium św. Filipa Neri w Gostyniu zgromadziło tłumy. Partnerem był Samorządowy Fundusz Poręczeń Kredytowych Sp. z o. o.

GDZIE ZAŁATWIĆ SPRAWĘ?

Adresy zmieniły niektóre wydziały Starostwa Powiatowego w Gostyniu. Reorganizacja związana jest z koniecznością oddania Parafii Ewangelicko - Augsburskiej tzw. „pastorówki", w której mieściła się część urzędu. Gdzie zatem załatwić swoje sprawy?

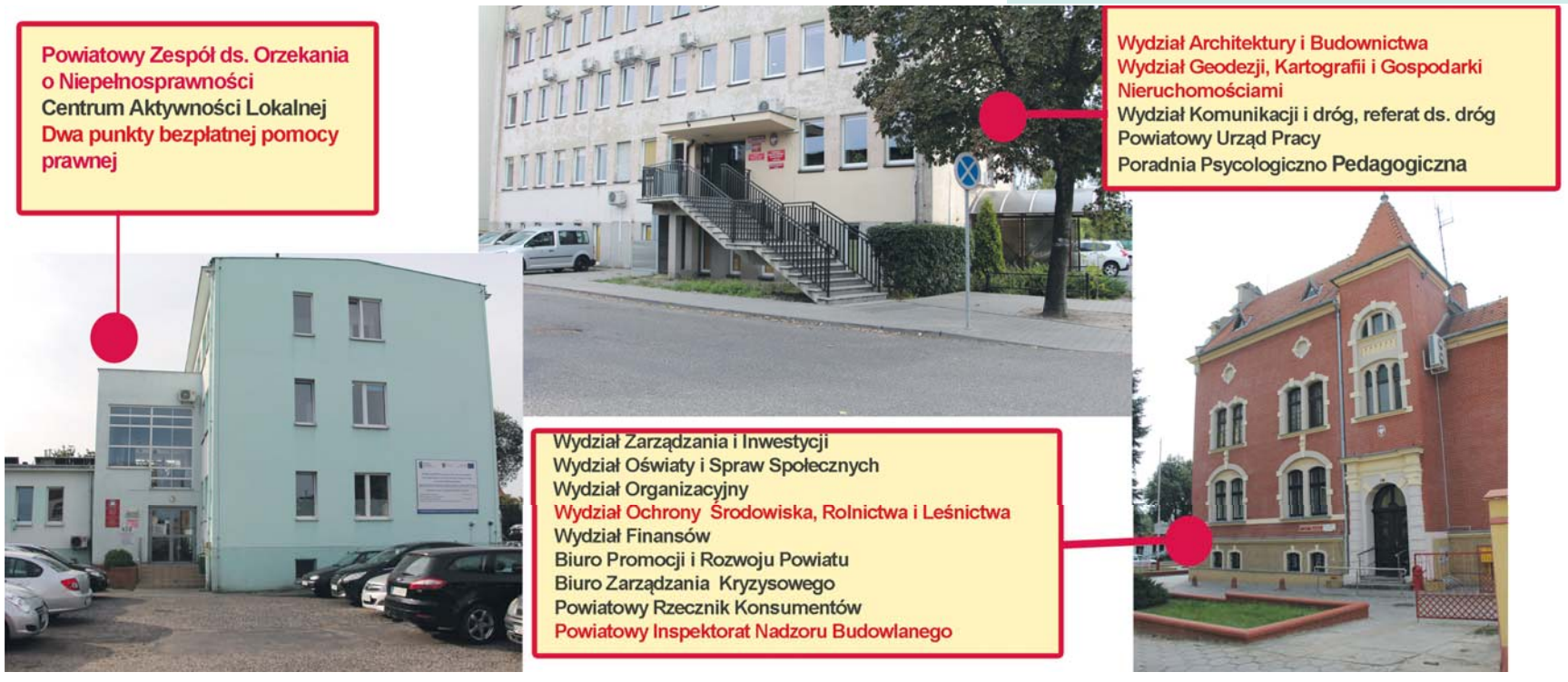

Na czerwono zaznaczono biura, których lokalizacje zostały zmienione

MISTRZYNIE W STAROSTWIE

We wtorek 30 sierpnia Starostwo Powiatowe odwiedziła grupa dziewcząt „Mażoretki Big Bang", które uczestniczyły w III Mistrzostwach Świata Mażoretek w Pradze. Był to debiut gostyńskiej formacji na scenie międzynarodowej. Debiut, który okazał się ogromnym sukcesem zespołu. Tegoroczne Mistrzynie Polski jako formacja zajęły czwarte miejsce, do brązowego medalu zabrakło 0.2 punktu. Miniformacja również zajęła czwarte miejsce, tracąc 0,75 punktu do miejsca trzeciego. Bezkonkurencyjna była natomiast Anna Gembalska. W występie solo flaga seniorki uzyskała tytuł mistrzyni świata mażoretek. W konkurencji duo flaga seniorki gostynianki również nie miały sobie równych. Anna Gembalska wraz z Weroniką Dąbrowską zdobyły złoto oraz tytuł mistrzyń świata.

Starosta pogratulował Mażoretkom godnego reprezentowania i promocji Powiatu Gostyńskiego w konkursie rangi międzynarodowej oraz życzył kolejnych sukcesów, wspaniałych występów, wytrwałości w kontynuacji tanecznej pasji oraz dalszego rozwoju. Nie zapomniał również o Pani Karinie Altman, która jest inicjatorem utworzenia Mażoretek Big Bang oraz od września 2014 instruktorem całego zespołu. W spotkaniu udział brała także Ewa Jakubowska, jedna z mam aktywnie wspierająca dziewczyny.

Tegoroczny sukces jest ogromną motywacją dla zespołu. W następnym roku cały zespół planuje wrócić po kolejne medale, z którymi minął się o włos.

Powiat gostyński wspiera działalność gostyńskich mażoretek od kilku lat. W roku 2014 umożliwiał wyjazd grupy na występy do Bawarii. Ze środków powiatu dofinansowano również zakup strojów, w których dziewczyny tańczyły m.in. na mistrzostwach świata.

Podczas spotkania w starostwie każda z uczestniczek mistrzostw otrzymała list gratulacyjny, zestaw upominków, a jako nagrodę dla całej grupy przewidziano kolejne środki (1000 zł) na wsparcie zakupu nowych elementów stroju.

SUKCES MOTYWUJE DO PRACY

Chcemy wrócić na Mistrzostwa Świata i sprawdzić się ponownie – -zapowiada Karina Altman, trenerka i choreografka Mażoretek BIG BANG.

Pierwszy udział gostyńskich mażoretek w mistrzostwach świata i już taki sukces! Jakie było założenie przed wyjazdem na mistrzostwa? Czy wierzyliście, że może być aż tak dobrze?

Ogromnym sukcesem dla nas był już sam wyjazd na Mistrzostwa Świata do Pragi, bo był to cel, który sobie na ten rok wyznaczyłyśmy. Miałyśmy świadomość, że jesteśmy dobrze przygotowane do zawodów, ale zawsze pozostaje niepewność co przygotowali rywale i czego oczekują sędziowie.

Jak długo dziewczyny przygotowały układy, które zaprezentowały podczas Mistrzostw świata?

Układy, które dziewczyny prezentowały na MŚ przygotowywałyśmy już od października, ponieważ są to te same choreografie, które zapewniły nam nominacje do Mistrzostw Polski oraz tytuły mistrzowskie i wicemistrzowskie, które na nich zdobyłyśmy.

Na czym polegają treningi mażoretek? Ile grup trenuje w gostyńskiej sekcji? Czy dziewczyny chętnie biorą udział w treningach?

W zespole trenują cztery grupy wiekowe: przedszkolaki, kadetki, juniorki i seniorki. Z najmłodszymi trenujemy podstawy takie jak marsz, koordynacja ruchowa, gibkość, podstawowe elementy żonglerki pałeczką i elementy tańca. W starszych grupach wiekowych wprowadzamy coraz trudniejsze elementy taneczne, wyższe poziomy twirlingu (żonglerki) oraz elementy gimnastyczne. Myślę, że dziewczyny chętnie biorą udział w zajęciach, tym bardziej, że mogą się tak wszechstronnie rozwijać.

Plany na przyszłość?

Myślę, że podobne do minionego roku. Dalej współpracujemy z Orkiestrą Dętą oraz z UKS Kaniasiatka. Także przygotowujemy choreografie na zawody. Chcemy wrócić na Mistrzostwa Świata i sprawdzić się ponownie, a tegoroczny sukces zmotywował nas do jeszcze cięższej pracy.

AWANSE NAUCZYCIELI

24 sierpnia br. odbyły się postępowania egzaminacyjne dla nauczycieli ubiegających się o awans na stopień nauczyciela mianowanego. Przed komisją stanął jeden nauczyciel z Zespołu Szkół Rolniczych w Grabonogu – ks. Michał Kulig oraz jeden nauczyciel z Poradni Psychologiczno-Pedagogicznej w Gostyniu – Iga Migdalska–Roszak. Postępowania zostały zakończone sukcesem. Akty nadania stopnia awansu zawodowego nauczyciela mianowanego uroczyście wręczono 30 sierpnia.

WASZKOWO

Z NOWĄ DROGĄ

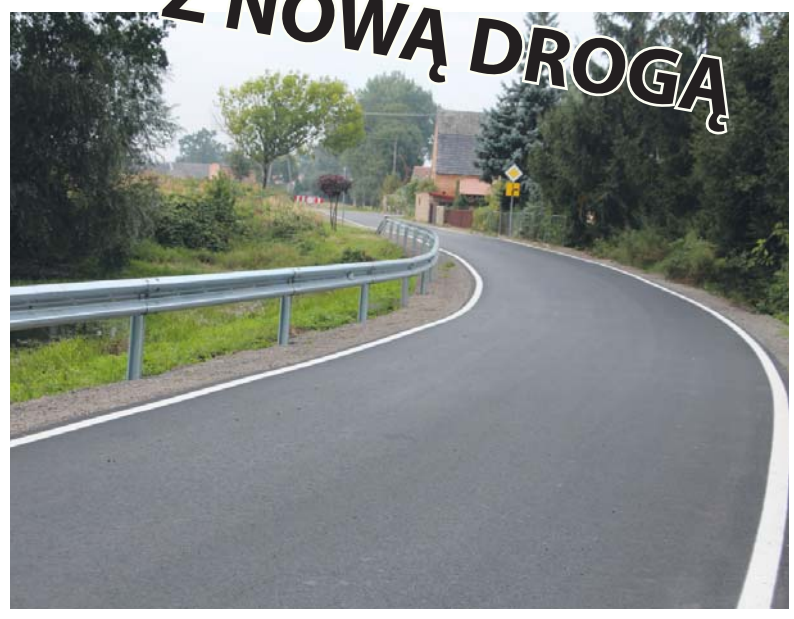

Inwestycja zrealizowana w gminie Poniec

Kolejna inwestycja drogowa zakończona. Przy współpracy w gminą Poniec wyremontowano odcinek drogi Janiszewo-Waszkowo-Poniec w miejscowości Waszkowo w stronę Janiszewa. Modernizacja ciągu o długości 2,1 km kosztowała 388 518,05. Wykonała ją firma STRABAG Sp. z o.o. z Pruszkowa. Prace polegały na wyrównaniu istniejącej nawierzchni mieszanką mineralno asfaltową, położeniu nowej nawierzchni z betonu asfaltowego, ustawiono także bariery ochronne, wymieniono znaki pionowe. Wykonano także ścinkę i uzupełnienie poboczy.

PRAWDA O MANIPULACJACH

GOSTYN24 I GAZETY GOSTYNSKIEJ

W tych mediach bardzo często pojawiają się nieprawdziwe informacje na temat funkcjonowania powiatu gostyńskiego. Samorząd jest w nich regularnie atakowany. Dodatkowo regularnie odmawia się w nich publikacji sprostowań nieprawdziwych i nieścisłych artykułów. W związku z tym poniżej zamieszczamy kilka wyjaśnień:

MEDIALNA TEZA

Po raz kolejny medium atakuje gostyński szpital. Tezy te opiera wyłącznie na wypowiedziach jednego z radnych. O opinię natomiast nie pyta ani władz szpitala, ani powiatu gostyńskiego.

Cytaty z gazety i portalu:

„Zakładam, że większość delegacji służbowych wynikających z zadań tego szpitala to delegacje do Leszna czy Poznania. (…) Jeżeli przyjmiemy, że jeden wyjazd do Poznania to ok. 150 km (…), to przy bardzo orientacyjnym rachunku 0,80 zł/km daje 120 zł w obie strony. Zatem 64 tys. zł w budżecie na ten rok na delegacje daje ponad 500 wyjazdów do Poznania."

źródło: http://gostyn24.pl/Szpital_tonie_w_dlugach...,37315.html

FAKT

Absurdalne tezy na temat szpitala pojawiły się w Gazecie Gostynskiej i portalu gostyn24. Redakcja cytuje wypowiedzi radnego, które padły podczas Komisji Rewizyjnej Rady Powiatu Gostyńskiego, nie weryfikując ich u źródła. Jest to sprzeczne z zasadami dziennikarstwa, które zakładają, by w artykule prasowym pozwolić wypowiedzieć się obu stronom sprawy. Po raz kolejny pojawia się teza o niższym kontrakcie szpitala, która nie uwzględnia faktu, że w tym roku w lecznicy nie są leczeni pacjenci z ultrarzadkimi chorobami zaś na pozostałe oddziały szpitalne wartość kontraktu wzrosła lub pozostała na podobnym poziomie. W wypowiedzi ponadto podkreśla się fakt, że wzrosły płace w szpitalu, nie dodając, że są to obiecywane przez rząd, a poprzedzone licznymi protestami podwyżki dla pielęgniarek. Nie zweryfikowano również tezy o wysokich delegacjach placówki. Zamiast przeliczania pokonywanych kilometrów na ilość wyjazdów do Poznania (podano 500 rocznie), wystarczyło doprecyzować, że prawie ¾ wszystkich delegacji to wyjazdy pielęgniarek do pacjentów w powiecie wieczorami, w weekendy i święta.

MEDIALNA TEZA

W lipcu na portalu i w gazecie ukazał się artykuł na temat otrzymania przez Zarząd Powiatu Gostyńskiego absolutorium za wykonanie budżetu za 2015 rok. Redakcja sugerowała, że Powiat Gostyński próbuje ukryć poziom swojego zadłużenia… nie publikując go na stronie internetowej i w BIP (biuletynie informacji publicznej).

Cytaty z gazety i portalu:

(starosta) „Nie podał jednak, ile wynosi obecne zadłużenie powiatu. Takich informacji nie można też znaleźć na BIP Starostwa Powiatowego w Gostyniu. W zakładce „dług publiczny" odnajdujemy tylko dane z 2009 roku."

źródło: http://www.gostyn24.pl/Opozycja_nie_dala_sie_przekonac...,35627.html

FAKT

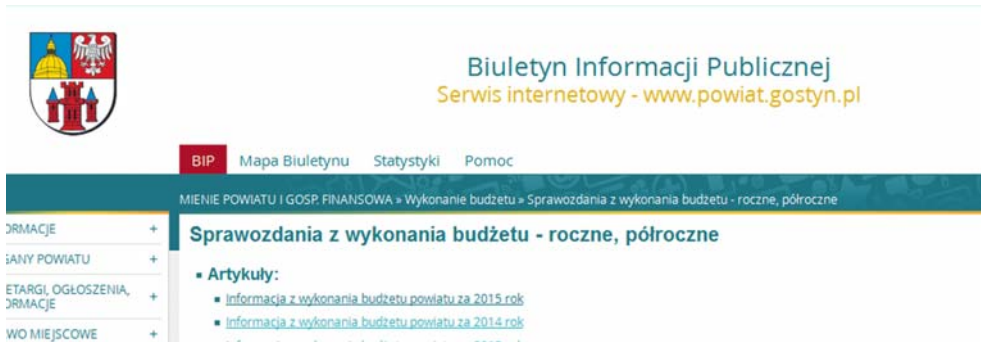

Informacja o długu publicznym jest umieszczana w zakładce „Mienie powiatu i gospodarka finansowa" –„Wykonanie budżetu" - „Sprawozdanie z wykonania budżetu – roczne, półroczne". Znajdują się tam informacje z wykonania budżetu od roku 2005 do 2015. Zadłużenie powiatu na dzień 31 grudnia 2015 roku wynosi 28.882.382,00 zł.

W porównaniu do roku 2014 zmniejszyło się o kwotę 3.046.960,00 zł. Jest to najwyższy spadek zobowiązań w historii powiatu.

MEDIALNA TEZA

W publikacjach gazety i portalu dziennikarze „zapominają", kto finansuje inwestycje. Chcąc pominąć rolę powiatu gostyńskiego przy remoncie ul. Sienkiewicza w Piaskach medium podało, że to bliżej nieokreślony „samorząd" zabezpieczył w budżecie potrzebną kwotę. Z lektury wynika, że chodzi tylko o gminę Piaski.

Cytaty z gazety i portalu:

„Na przebudowę ul. Sienkiewicza samorząd zabezpieczył w budżecie kwotę 300 tys. złotych"

źródło: http://www.gostyn24.pl/Remontu_w_tym_roku_nie_bedzie?,370[illegible]8.html

FAKT

Prawdą jest, że inwestycję finansuje wspólnie powiat gostyński i gmina Piaski. Oba samorządy zabezpieczyły na ten cel po 170 tys. złotych, a więc łączne 340 tys. złotych

Zadłużenie spada, wydatki na inwestycje rosną – tak przedstawia się podsumowanie budżetu w ubiegłym roku. W 2015 roku Powiat Gostyński obniżył poziom zobowiązań w większym stopniu niż w swojej 15 – letniej historii. Podczas sesji Rady Powiatu Gostyńskiego, która odbyła się 30.06.2016 roku Zarząd Powiatu Gostyńskiego otrzymał absolutorium za wykonanie budżetu.

ZARZĄD Z ABSOLUTORIUM

2015 rok był czasem, w którym Powiat Gostyński nie zaciągnął kredytu, tym samym trzeci rok z rzędu spada jego zadłużenie. Wydatki bieżące w ubiegłym roku wyniosły 60 017 591,28 zł. Na inwestycje przeznaczono 9 526 905,36 zł. Dochody kształtowały się na poziomie 70 915 837,48 zł.

Wśród najważniejszych inwestycji wykonanych w 2015 roku są: budowa ciągu pieszo – rowerowego droga powiatowa 4907P w miejscowości Pępowo, przebudowa drogi nr 4093P Grabonóg – Piaski w miejscowości Grabonóg, przebudowa drogi powiatowej nr 4908P w miejscowości Pogorzela na ul. Armii Poznań, czy przebudowa drogi nr 4954P Gostyń – Smogorzewo. Doposażony został także szpital – zakupiono aparat RTG i zaadaptowano pracownię SPZOZ w Gostyniu. Zmodernizowano także oddział chirurgii ogólnej.

Powiat Gostyński skutecznie pozyskiwał też środki zewnętrzne. Trzy złożone wnioski przełożyły się na trzy dofinansowania na realizację inwestycji. W ramach Narodowego Programu Przebudowy Dróg Lokalnych 2012 – 2015 wyremontowano drogę powiatową 4965P Dąbrówka – Strumiany – Borek Wlkp. w miejscowości Strumiany oraz przebudowano drogę 4930P Poraj – Czachorowo. Dzięki dofinansowaniu z rezerwy ogólnej Ministerstwa Infrastruktury i Rozwoju zmodernizowano też most wraz z dojazdami i infrastrukturą towarzyszącą w ciągu drogi powiatowej nr 4907P Gostyń – Pępowo. Wzdłuż remontowanego odcinka powstała też ścieżka rowerowa, która połączyła Gostyń i Grabonóg.

WAKACYJNE REMONTY W SZKOŁACH

181 tys. zł. – to ogólny koszt remontów, które w okresie wakacyjnym przeprowadzone zostały w szkołach prowadzonych przez powiat gostyński. Najwięcej, bo ponad 80 tys. zł. wyniosła wymiana podłogi sportowej w sali gimnastycznej w Zespole Szkół Rolniczych w Grabonogu. W Zespole Szkół Zawodowych w Gostyniu z kolei przeprowadzono termomodernizację i remont auli znajdującej się przy ulicy Tuwima.

Podczas kończących się właśnie wakacji szkolnych w szkołach przeprowadzone zostały remonty. Ich ogólny kosz wy-

niósł 181 tys. zł. Polegały one głównie na odnawianiu pomieszczeń szkolnych, konserwacji podłóg, wymianie pokrycia dachowego, konserwacji i naprawy instalacji C.O., instalacji wodno-kanalizacyjnej oraz wykonaniu prac elektroinstalacyjnych.

Największy zakres prac wykonano w Zespole Szkół Rolniczych w Grabonogu. Dotyczyły one wymiany podłogi sportowej w sali gimnastycznej. Zdemontowano istniejący parkiet i wykonano nową podłogę kombi – elastyczną z materiału poliuretanowego. Wartość tych prac to ponad 80 tys. zł.

Z kolei w Zespole Szkół Zawodowych w Gostyniu wykonano termomodernizację i remont auli znajdującej się na ul. Tuwima. W ramach prac wymieniono oświetlenie, sufity podwieszane oraz wymieniono podłogi. Pomieszczenie zostało również wymalowane. Koszt zadania to ponad 63 tys. zł.

KRZYŻÓWKA * KRZYŻÓWKA * KRZYŻÓWKA * KRZYŻÓWKA * KRZYŻÓWKA * KRZOŻÓWKA

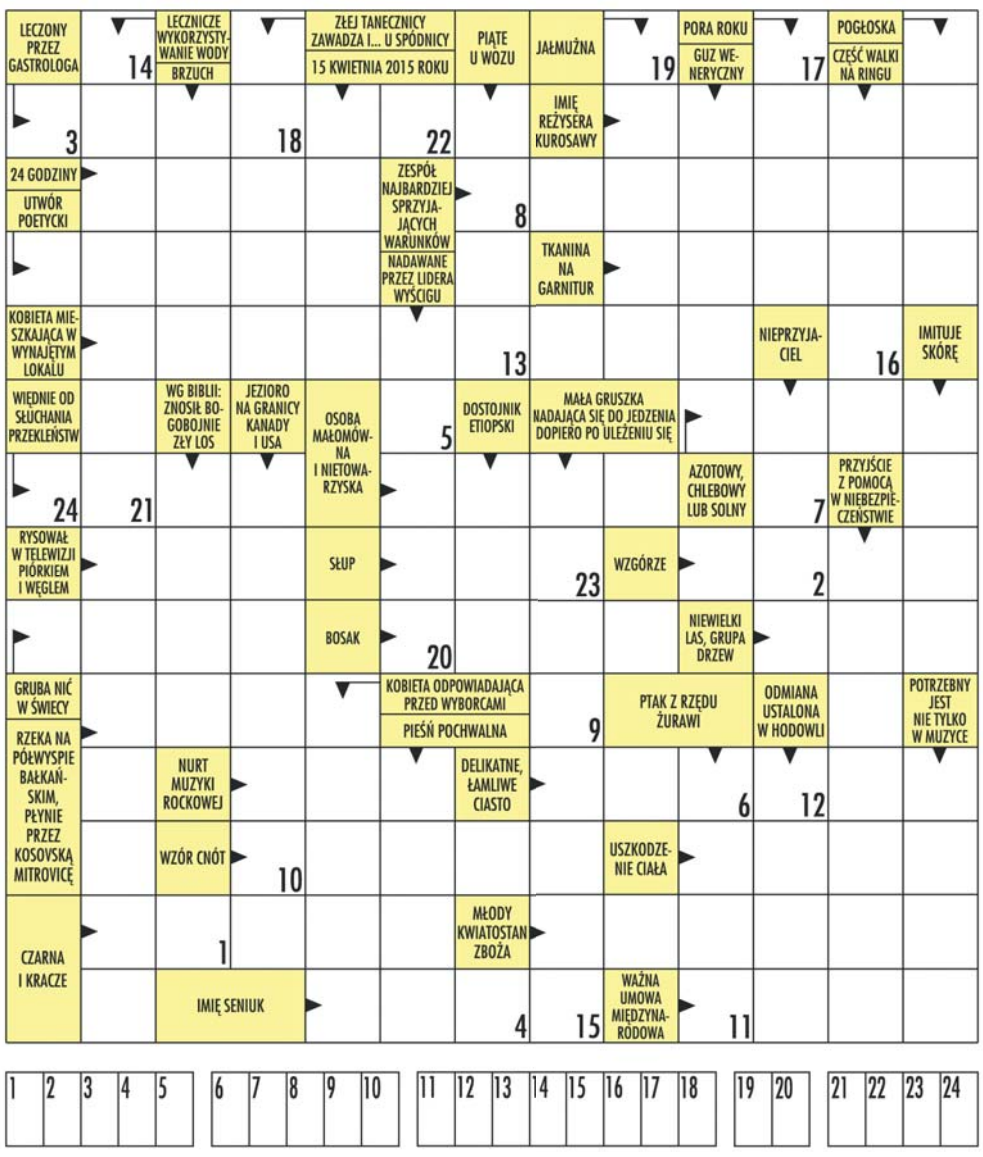

KUPON KONKURSOWY

FAKTY POWIATOWE

IMIĘ I NAZWISKO.....

ADRES: .....

TELEFON KONTAKTOWY: .....

„Wyrażam zgodę na przetwarzanie moich danych osobowych zawartych w kuponie na potrzeby niniejszego konkursu zgodnie z ustawą z dnia 29.08.1997 r. o Ochronie Danych Osobowych, tekst jednolity: Dz. U. z 2016 r., poz 922 ust. z dn. 29 sierpnia 1997 r.

HASŁO: .....

Rozwiąż krzyżówkę i wpisz hasło w kupon konkursowy. Wśród osób, które do 10 października dostarczą kupony do Biura Obsługi Klienta Starostwa Powiatowego w Gostyniu, rozlosujemy nagrody - 3 zestawy upominków z logo powiatu.

Wyniki zostaną opublikowane na stronie powiat.gostyn.pl i profilu Powiatu Gostyńskiego na facebooku. Z wybranymi osobami skontaktujemy się również telefonicznie.
Regulamin dostępny jest na stronie www.powiat.gostyn .pl